



COMUNE DI SAN LORENZO DORSINO
Provincia di Trento

Verbale di Deliberazione del Consiglio comunale

n. 24 dd. 29.09.2017

OGGETTO: Revisione straordinaria delle partecipazioni ex art. 7, comma 10 L.P. 29.12.2016, n. 19 e art. 24 D.Lgs. 19.08.2016, n. 175, come modificato dal D.Lgs. 16 giugno 2017, n. 100. Ricognizione delle partecipazioni possedute.

L'anno **duemiladiciassette**, il giorno **ventinove** del mese di **settembre** alle ore 20:30 nella sala delle riunioni, a seguito di regolari avvisi, recapitati a termini di legge, si è convocato il Consiglio comunale:

DELLAIDOTTI ALBINO	Sindaco	presente
BERGHI VALTER	Consigliere	presente
CONTRINI ROBERTO	Consigliere	assente giustificato
CORNELLA MANUEL	Consigliere	presente
CORNELLA SAMUEL	Consigliere	presente
DALDOSS ALDO	Consigliere	presente
DEGIAMPIETRO PIERA	Assessore	assente giustificato
DELLAIDOTTI DINO	Consigliere	assente giustificato
DONATI RUBEN	Consigliere	presente
LIBERA MARCO	Consigliere	presente
MARGONARI RUDI	Vice Sindaco	presente
ORLANDI DAVIDE	Assessore	presente
RIGOTTI FEDERICA	Consigliere	presente
RIGOTTI ILARIA	Assessore	assente giustificato
TOMASI MORENO	Consigliere	presente

Assiste il Segretario comunale dott. Giovanna Orlando.

Riconosciuto legale il numero degli intervenuti, il Sindaco Albino Dellaidotti assume la presidenza e dichiara aperta la seduta per la trattazione dell'oggetto suindicato.

IL CONSIGLIO COMUNALE

Visti gli artt. 42 del D.Lgs. 18 agosto 2000, n. 267 e 26 del D.P.Reg. 01.02.2005, n. 3/L e s.m.;

Considerato quanto disposto dal D.Lgs. 19 agosto 2016, n. 175, emanato in attuazione dell'art. 18 della Legge 7 agosto 2015, n. 124, che costituisce il nuovo Testo unico in materia di Società a partecipazione Pubblica (T.U.S.P.), come integrato e modificato dal D.Lgs. 16 giugno 2017, n. 100 (di seguito indicato con "Decreto correttivo"), nonché quanto disposto – ai fini dell'adeguamento dell'ordinamento locale alla normativa suddetta – dall'art. 7 della L.P. 29.12.2016, n. 19;

Visto che ai sensi del predetto T.U.S.P. (art. 4, comma 1) nonché dell'art. 24 della L.P. 27.12.2010, n. 27 come modificato dall'art. 7 della L.P. 19/2016 gli enti locali della Provincia autonoma di Trento non possono, direttamente o indirettamente, mantenere partecipazioni, anche di minoranza, in società aventi per oggetto attività di produzione di beni e servizi non strettamente necessarie per il perseguimento delle proprie finalità istituzionali e comunque diverse da quelle di cui all'art. 4 suddetto;

Tenuto conto che, ai sensi dell'art. 24, comma 1 della L.P. 27/2010 le condizioni di cui all'art. 4, commi 1 e 2 del D.Lgs. 175/2016 si intendono comunque rispettate qualora la partecipazione o la specifica attività da svolgere siano previste dalla normativa statale, regionale o provinciale;

Atteso che il Comune, fermo restando quanto sopra indicato, può mantenere partecipazioni in società:

- esclusivamente per lo svolgimento delle attività indicate dall'art. 4, comma 2 del T.U.S.P., comunque nei limiti di cui al comma 1 del medesimo articolo:

- a) produzione di un servizio di interesse generale, ivi inclusa la realizzazione e la gestione delle reti e degli impianti funzionali ai servizi medesimi;

- b) progettazione e realizzazione di un'opera pubblica sulla base di un accordo di programma fra amministrazioni pubbliche, ai sensi dell'art. 193 del D.Lgs. 50/2016;

- c) realizzazione e gestione di un'opera pubblica ovvero organizzazione e gestione di un servizio d'interesse generale attraverso un contratto di partenariato di cui all'art. 180 del D.Lgs. 50/2016, con un imprenditore selezionato con le modalità di cui all'art. 17, commi 1 e 2;

- d) autoproduzione di beni o servizi strumentali all'ente o agli enti pubblici partecipanti o allo svolgimento delle loro funzioni, nel rispetto delle condizioni stabilite dalle direttive europee in materia di contratti pubblici e della relativa disciplina nazionale di recepimento;

- e) servizi di committenza, ivi incluse le attività di committenza ausiliarie, apprestati a supporto di enti senza scopo di lucro e di amministrazioni aggiudicatrici di cui all'art. 3, comma 1, lett. a) del D.Lgs. 50/2016;

- allo scopo di ottimizzare e valorizzare l'utilizzo di beni immobili facenti parte del proprio patrimonio, "in società aventi per oggetto sociale esclusivo la valorizzazione del patrimonio (...), tramite il conferimento di beni immobili allo scopo di realizzare un investimento secondo criteri propri di un qualsiasi operatore di mercato" (art. 4, comma 3);

- qualora la società abbia per oggetto sociale prevalente la gestione di spazi fieristici e l'organizzazione di eventi fieristici, la realizzazione e la gestione di impianti di trasporto a fune per la mobilità turistico-sportiva eserciti in aree montane, nonché la produzione di energia da fonti rinnovabili (art. 4, comma 7);

Rilevato che l'art. 24 del T.U.S.P. prevede che entro il 30 settembre 2017 i Comuni provvedano ad effettuare una ricognizione di tutte le partecipazioni dallo stesso possedute alla data di entrata in vigore del T.U.S.P. stesso (23 settembre 2016), individuando quelle che devono essere alienate;

Richiamato l'art. 7 della L.P. 29.12.2016, n. 19 (così come modificato dalla L.P. 9/2017) che al comma 10 prevede: *“In prima applicazione di quest'articolo la Provincia e gli enti locali, anche in sede di verifica dei programmi e dei piani adottati in materia di riassetto societario, effettuano in via straordinaria, entro il 30 settembre 2017, una ricognizione di tutte le partecipazioni possedute alla data di entrata in vigore di questa legge, ai sensi dell'articolo 18, comma 3-bis 1, della legge provinciale n. 1 del 2005, individuando eventualmente le partecipazioni che devono essere alienate. Si applicano l'articolo 24, comma 3, del decreto legislativo 19 agosto 2016, n. 175 (Testo unico in materia di società a partecipazione pubblica), e l'articolo 1, commi 613 e 614, della legge 23 dicembre 2014, n. 190, relativi ad atti di scioglimento, dismissione e piani di razionalizzazione di società e partecipazioni societarie.”*;

Dato atto che la legge 19/2016 è entrata in vigore in data 31.12.2016 e che pertanto la ricognizione deve essere condotta con riferimento ai rapporti societari intrattenuti alla data del 31.12.2016;

Considerato che le società in house providing, sulle quali è esercitato il controllo analogo ai sensi dell'art. 16 del D.Lgs. 175/2016, che rispettano i vincoli in tema di partecipazione di capitali privati (comma 1) e soddisfano il requisito dell'attività prevalente producendo almeno l'80% del loro fatturato nell'ambito dei compiti affidati dagli enti soci (comma 3), possono rivolgere la produzione ulteriore (rispetto a detto limite) anche a finalità diverse, fermo il rispetto dell'art. 4, comma 1 del D.Lgs. 175/2016, a condizione che tale ulteriore produzione permetta di conseguire economie di scala od altri recuperi di efficienza sul complesso dell'attività principale della società;

Tenuto conto che l'art. 18, comma 3 bis 1 della L.P. 1/2005, applicabile anche agli enti locali in forza del richiamo operato dall'art. 24, comma 4 della L.P. 27/2010, prevede che si provveda ad un programma di razionalizzazione societaria soltanto quando ricorrano i seguenti presupposti:

a) partecipazioni societarie che non possono essere detenute in conformità all'articolo 24 comma 1 della L.P. 27.12.2010, n. 27;

b) società che risultano prive di dipendenti o abbiano un numero di amministratori superiore a quello dei dipendenti, con esclusione delle società che hanno come oggetto sociale esclusivo la gestione delle partecipazioni societarie;

c) partecipazioni in società che svolgono attività analoghe o simili a quelle svolte da altre società controllate o da propri enti strumentali di diritto pubblico e privato;

d) partecipazioni in società che, nel triennio precedente, hanno conseguito un fatturato medio non superiore a 250.000,00 euro o in un'idonea misura alternativa di pari valore, computata sull'attività svolta nei confronti, per conto o a favore dei soci pubblici, quali, ad esempio, i costi sostenuti da questi ultimi per lo svolgimento dell'attività da parte della società o gli indicatori di rendicontabilità nell'ambito del bilancio sociale predisposto. (Soglia definita specificamente per le società partecipate dagli enti locali ex art. 24, comma 4 L.P. 27/2010 con l'ulteriore facoltà di discostarsene motivatamente);

e) partecipazioni in società diverse da quelle costituite per la gestione di un servizio d'interesse generale che hanno prodotto un risultato negativo per quattro dei cinque esercizi precedenti;

f) necessità di contenimento dei costi di funzionamento;

g) necessità di aggregazione di società detenute in conformità all'art. 24, comma 1 della legge provinciale n. 27/2010;

Considerato altresì che le disposizioni della normativa vigente devono essere applicate avendo riguardo all'efficiente gestione delle partecipazioni pubbliche, alla tutela e promozione della concorrenza e del mercato, nonché alla razionalizzazione e riduzione della spesa pubblica;

Tenuto conto che è fatta salva la possibilità di mantenere le partecipazioni in società che abbiano ad oggetto la produzione di beni e servizi strettamente necessari al perseguimento delle proprie finalità istituzionali, e ricadano nel novero delle attività individuate, in termini generali e derogatori, dall'art. 4 del D.Lgs. 175/2016. Detta previsione risulta integralmente richiamata all'art. 24, comma 1 della L.P. 27/2010 con la ulteriore specificazione che se la partecipazione o la specifica attività da svolgere sono previste dalla normativa statale, regionale o provinciale le condizioni dell'art. 4, commi 1 e 2 citati si intendono comunque rispettate;

Valutate pertanto le modalità di svolgimento delle attività e dei servizi oggetto delle società partecipate dell'Ente, con particolare riguardo all'efficienza, al contenimento dei costi di gestione ed alla tutela e promozione della concorrenza e del mercato;

Tenuto conto del miglior soddisfacimento dei bisogni della comunità e del territorio amministrati a mezzo delle attività e dei servizi resi dalle società partecipate possedute dall'Ente;

Tenuto conto che l'esame ricognitivo di tutte le partecipazioni detenute è stato istruito in base ai dati comunicati dalle singole società partecipate, depositati agli atti, secondo quanto indicato nelle schede tecniche che si allegano alla presente deliberazione per formarne parte integrante e sostanziale (all. A);

Visto l'esito della ricognizione effettuata come risultante nell'allegato "A" alla presente deliberazione, dettagliato per ciascuna partecipazione detenuta, allegato che ne costituisce parte integrante e sostanziale;

Considerato che ai sensi dei citati artt. 24 del T.U.S.P. e art. 7, comma 10 L.P. 19/2016 occorre individuare le partecipazioni eventualmente soggette a piani di razionalizzazione ed alienazione;

Verificato che, in base a quanto sopra, non sussiste ragione per l'alienazione o razionalizzazione di alcuna partecipazione detenuta da questa Amministrazione, per le motivazioni specificate nell'allegato A;

Richiamate le circolari in materia emanate dal Consorzio dei Comuni Trentini, nonché la documentazione dallo stesso inviata;

Richiamato il piano operativo di razionalizzazione adottato ai sensi dell'art. 1, comma 612 della L. 23 dicembre 2014, n. 190 con decreto del Commissario straordinario n. 4 dd. 31.03.2015 cui ha fatto seguito la relazione del Sindaco dd. 30.03.2016 prot. n. 2193, provvedimento del quale il presente atto ricognitivo costituisce aggiornamento ai sensi dell'art. 24, comma 2 del T.U.S.P.;

Visto il parere espresso dall'Organo di revisione ai sensi dell'art. 239, comma 1, lett. b) n. 3) del D.Lgs. 267/2000, acquisito agli atti sub prot. n. 5122 di data 22.09.2017 secondo quanto disposto dall'art. 53 della L.P. 9 dicembre 2015, n. 18;

Acquisiti i pareri favorevoli sulla proposta di deliberazione espressi, ai sensi dell'art. 81, comma 1 del D.P.Reg. 01.02.2005, n. 3/L, dal Segretario comunale in ordine alla regolarità tecnica e dal Responsabile del Servizio Finanziario in ordine alla regolarità contabile;

Visti:

- il testo unico delle leggi regionali sull'ordinamento dei comuni della Regione autonoma Trentino – Alto Adige approvato con D.P.Reg. 01.02.2005, n. 3/L e s.m.;
- lo Statuto comunale;
- il Regolamento del Consiglio comunale;
- il regolamento di contabilità;

Con n. 11 voti favorevoli su n. 11 Consiglieri presenti e votanti espressi per alzata di mano

DELIBERA

1. di approvare, per le motivazioni in premessa esposte, la ricognizione di tutte le partecipazioni possedute dal Comune di San Lorenzo Dorsino alla data del 31.12.2016, accertandole come da allegato "A" alla presente deliberazione, che ne costituisce parte integrante e sostanziale dando atto che, in base all'esito della ricognizione di cui suddetta, non si ritiene di attivare alcuna procedura di razionalizzazione delle società né delle partecipazioni societarie direttamente o indirettamente possedute del Comune di San Lorenzo Dorsino;
2. di trasmettere la presente deliberazione a tutte le società partecipate dal Comune;
3. di comunicare l'esito della ricognizione di cui alla presente deliberazione ai sensi dell'art. 17 del D.L. 90/2014 e s.m., con le modalità ex D.M. 25 gennaio 2015 e s.m., tenuto conto di quanto indicato dall'art. 21 del Decreto correttivo;
4. di inviare copia della presente deliberazione alla competente Sezione regionale di controllo della Corte dei conti, con le modalità indicate dall'art. 24, comma 1 e 3 del T.U.S.P. e dall'art. 21 del Decreto correttivo.



Avverso la presente deliberazione sono ammessi i seguenti ricorsi:

- opposizione alla Giunta comunale entro il periodo di pubblicazione, ai sensi dell'art. 79, comma 5 D.P.Reg. 01.02.2005 n. 3/L e s.m.;
- ricorso al Tribunale Amministrativo Regionale di Trento, entro 60 giorni, ai sensi dell'art. 29 dell'allegato 1) del D.Lgs. 02.07.2010, n. 104 e s.m.;
- ricorso straordinario al Presidente della Repubblica, entro 120 giorni, ai sensi dell'art. 8 del D.P.R. 24.11.1971, n. 1199 e s.m.

Alla presente deliberazione sono uniti:

- pareri in ordine alla regolarità tecnica e contabile;
- certificazione iter pubblicazione ed esecutività.

=====

Data lettura del presente verbale, viene approvato e sottoscritto.

Il Sindaco
- *Albino Dellaidotti* -

Il Segretario comunale
- *dott. Giovanna Orlando* -



allegato A
alla deliberazione del Consiglio comunale
n. 24 dd. 29.09.2017

COMUNE DI SAN LORENZO DORSINO

REVISIONE STRAORDINARIA DELLE PARTECIPAZIONI
(ART. 24 D.LGS. 175/2016 E ART. 7, COMMA 10 L.P. 19/2016)



Piazza delle Sette Ville, n. 4 – 38078 San Lorenzo Dorsino (Trento)
Tel. 0465 734023 - Fax 0465 734638
Cod. Fisc. - P.Iva 02362480226
e-mail: segreteria@comune.sanlorenzodorsino.tn.it
PEC: comune@pec.comune.sanlorenzodorsino.tn.it
web site: www.comune.sanlorenzodorsino.tn.it



INDICE

- 01. SCHEDA ANAGRAFICA**
- 02. RICOGNIZIONE DELLE SOCIETÀ PARTECIPATE**
 - 02.01. Ricognizione delle società a partecipazione diretta
 - 02.02. Ricognizione delle società a partecipazione indiretta
 - 02.03. Grafico delle relazioni tra partecipazioni
- 03. REQUISITI TESTO UNICO DELLE SOCIETÀ A PARTECIPAZIONE PUBBLICA (T.U.S.P.)**
 - 03.01. Finalità perseguite e attività ammesse (articoli 4 e 26)
 - 03.02. Condizioni art. 20 co. 2
- 04. MANTENIMENTO SENZA INTERVENTI DI RAZIONALIZZAZIONE**



COMUNE DI SAN LORENZO DORSINO

01. SCHEDA ANAGRAFICA

Tipologia Ente: Comune

Denominazione Ente: SAN LORENZO DORSINO

Codice fiscale dell'Ente: 0236248226

L'ente ha già adottato il piano operativo di razionalizzazione ai sensi dell'art. 1 co. 612, l. n. 190/2014

SI

Recapiti:

Indirizzo: Piazza delle Sette Ville, 4 – 38078 San Lorenzo Dorsino

Telefono:

Fax:

0465734023

0465734638

Posta elettronica:

segreteria@comune.sanlorenzodorsino.tn.it



Piazza delle Sette Ville, n. 4 – 38078 San Lorenzo Dorsino (Trento)
Tel. 0465 734023 - Fax 0465 734638
Cod. Fisc. - P.Iva 02362480226
e-mail: segreteria@comune.sanlorenzodorsino.tn.it
PEC: comune@pec.comune.sanlorenzodorsino.tn.it
web site: www.comune.sanlorenzodorsino.tn.it



02. RICOGNIZIONE DELLE SOCIETÀ PARTECIPATE

Se l'ente partecipa al capitale di una società sia direttamente sia indirettamente, compilare sia la scheda 02.01. sia la scheda 02.02.

02.01. Ricognizione delle società a partecipazione diretta

Progressivo A	Codice fiscale società B	Denominazione società C	Anno di costituzione D	% Quota di partecipazione E	Attività svolta F	Partecipazione di controllo G	Società in house H	Quotata (ai sensi del d.lgs. n. 175/2016) I	Holding pura J
Dir_1	00124060229	CONSORZIO ELETTRICO INDUSTRIALE DI STENICO S.C.	1905	0,0276	Produzione e distribuzione di energia elettrica	NO	NO	NO	NO
Dir_2	01614640223	DOLOMITI ENERGIA HOLDING SPA	2009	0,00049	Produzione distribuzione energia elettrica, distribuzione gas metano, gestione ciclo integrale delle acque e tariffa rifiuti	NO	NO	NO	NO
Dir_3	02084830229	TRENTINO TRASPORTI ESERCIZIO SPA	2008	0,00204	Gestione del servizio di trasporto pubblico	NO	SI	NO	NO
Dir_4	00990320228	INFORMATICA TRENTINA SPA	1983	0,0139	Produzione di servizi strumentali all'Ente e alle finalità istituzionali in ambito informatico	NO	SI	NO	NO
Dir_5	02002380224	TRENTINO RISCOSSIONI SPA	2006	0,0158	Produzione di servizi strumentali all'Ente nell'ambito della riscossione e gestione delle entrate	NO	SI	NO	NO
Dir_6	02082260221	SCUOLA MUSICALE GIUDICARIE S.C.	2008	5,625	Promozione culturale nell'ambito musicale e artistico	NO	NO	NO	NO
Dir_7	01811460227	GIUDICARIE ENERGIA ACQUA SERVIZI SPA	2002	2,48	Gestione servizi pubblici locali	NO	NO	NO	NO
Dir_8	01699790224	PRIMIERO ENERGIA SPA	2000	0,12627	Produzione, acquisto, trasporto, distribuzione e vendita di energia idroelettrica nelle forme consentite dalla legge	NO	NO	NO	NO
Dir_9	01850510221	AZIENDA PER IL TURISMO TERME DI COMANO - DOLOMITI DI BRENTA S.C.	2003	7,18	Sviluppo ed erogazione di servizi di promozione commercializzazione accoglienza e informazione turistica finalizzati alla valorizzazione dell'ambito territoriale di competenza	NO	NO	NO	NO
Dir_10	01533550222	CONSORZIO DEI COMUNI TRENTINI S.C.	1996	0,51	Attività di consulenza, supporto organizzativo e rappresentanza dell'Ente nell'ambito delle proprie finalità istituzionali	NO	NO	NO	NO

Le società a partecipazione diretta (quotate e non quotate) sono sempre oggetto di ricognizione, anche se non controllate dall'ente.

Colonna B: Inserire codice di 11 cifre per le società aventi sede in Italia; codice di 11 cifre seguito da "E" per le società aventi sede all'estero.

Colonna C: Inserire la ragione sociale comprensiva della forma giuridica.

Colonna E: Inserire valori comprensivi di decimali.

Colonna F: Inserire una descrizione sintetica della/e attività effettivamente svolta/e.

Colonna G: Indicare se la partecipazione detenuta dall'amministrazione è di controllo ai sensi dell'art. 2359 c.c.

Colonna H: Indicare "SI" se l'Amministrazione esercita il controllo analogo o più Amministrazioni esercitano il controllo analogo congiunto.

Colonna I: Indicare "SI" se la società emette azioni quotate in mercati regolamentati; se ha emesso, al 31/12/2015, strumenti finanziari quotati in mercati regolamentati; se sia partecipata da società quotate o che hanno emesso strumenti finanziari quotati.

Colonna J: Indicare "SI" se la società ha come oggetto sociale esclusivo la gestione delle partecipazioni societarie per conto dell'Amministrazione.

02. RICOGNIZIONE DELLE SOCIETÀ PARTECIPATE

02.02. Riconoscimento delle società a partecipazione indiretta

Progressivo A	Codice fiscale società B	Denominazione società C	Anno di costituzione D	Denominazione società/organismo tramite E	% Quota di partecipazione società/organismo tramite F	% Quota di partecipazione indiretta Amministrazione G	Attività svolta H	Partecipazione di controllo I	Società in house J
Ind_1	02307490223	Centro servizi condivisi società consortile a r.l.	2013	Informatica Trentina S.p.A.	8,33	0,0011	prestazione di servizi organizzativi e gestionali a favore delle consorziate, società del sistema pubblico provinciale	SI	SI
				Trentino Riscossioni S.p.A.	8,33	0,0013	prestazione di servizi organizzativi e gestionali a favore delle consorziate, società del sistema pubblico provinciale	SI	SI
				Trentino Trasporti Esercizio S.p.A.	8,33	0,0017	prestazione di servizi organizzativi e gestionali a favore delle consorziate, società del sistema pubblico provinciale	SI	SI

Le società a partecipazione indiretta (quotate e non quotate) sono oggetto di ricognizione solo se detenute dall'ente per il tramite di una società/organismo sottoposto a controllo da parte dello stesso.

Colonna B: Inserire codice di 11 cifre per le società aventi sede in Italia; codice di 11 cifre seguito da "E" per le società aventi sede all'estero.

Colonna C: Inserire la ragione sociale comprensiva della forma giuridica.

Colonna E: Inserire la denominazione delle società/organismi (1 o +) attraverso le quali l'ente partecipa alle medesime. Per le indirette di livello successivo, inserire la denominazione delle società/organismi partecipanti (1 o +) del livello immediatamente precedente.

Colonna F: indicare separatamente ciascuna quota di partecipazione (comprensiva di decimali) qualora la partecipazione sia detenuta attraverso 2 o + società/organismi tramite.

Colonna G: indicare una unica quota di partecipazione (comprensiva di decimali) determinata in proporzione alla quote di partecipazione dei livelli precedenti.

Colonna H: Inserire una descrizione sintetica della/e attività effettivamente svolta/e.

Colonna I: Indicare se la partecipazione detenuta dall'amministrazione è di controllo ai sensi dell'art. 2359 c.c.

Colonna J: Indicare "SI" se l'Amministrazione esercita il controllo analogo o più Amministrazioni esercitano il controllo analogo congiunto.

Colonna K: Indicare "SI" se la società emette azioni quotate in mercati regolamentati; se ha emesso, al 31/12/2015, strumenti finanziari quotati in mercati regolamentati; se sia partecipata da società quotate o che hanno emesso strumenti finanziari quotati.

Colonna L: Indicare "SI" se la società ha come oggetto sociale esclusivo la gestione delle partecipazioni societarie per conto dell'Amministrazione.

02. RICOGNIZIONE DELLE SOCIETÀ PARTECIPATE

02.03. Grafico delle relazioni tra partecipazioni

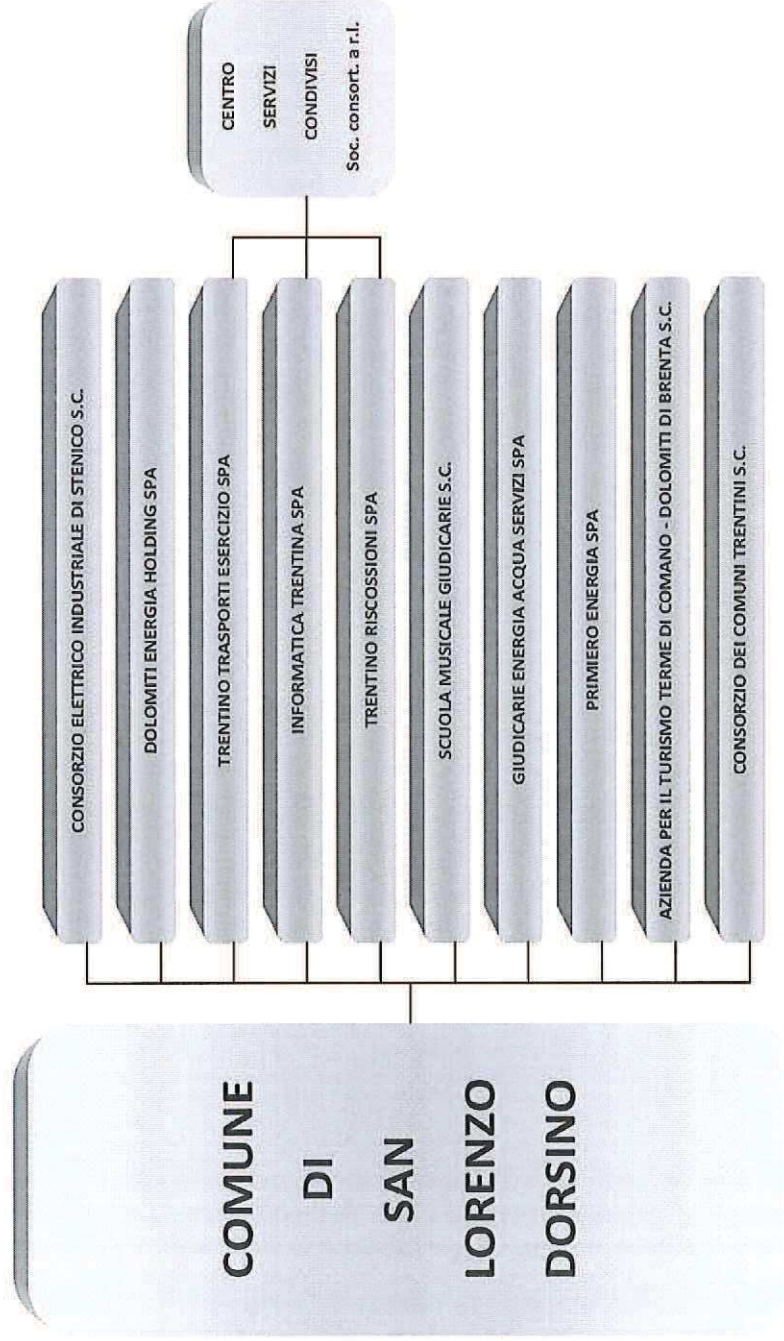

03. REQUISITI TESTO UNICO DELLE SOCIETÀ A PARTECIPAZIONE PUBBLICA

03.01. Finalità perseguite e attività ammesse (articoli 4 e 26)

Compilare una scheda per ciascuna società

Progressivo società partecipata: (a)

Denominazione società partecipata: (b)

Tipo partecipazione: (c)

Attività svolta: (d)

Indicare se la società:

- Rientra nell'Allegato "A" del d.lgs. n. 175/2016 (art. 26, co. 2) ☐
- Ha come oggetto esclusivo la gestione di fondi europei per conto dello Stato o delle Regioni, ovvero la realizzazione di progetti di ricerca finanziati dalle istituzioni dell'Unione Europea (art. 26, co. 2) ☐
- È stata esclusa, con deliberazione adottata ai sensi dell'art. 4 co. 9, secondo periodo, dall'applicazione totale o parziale delle disposizioni del medesimo articolo (solo per le società partecipate dalle Regioni/Prov. Aut.) ☐
- È destinataria dei provvedimenti di cui al d.lgs. n. 159/2011 (art. 26, co. 12-bis) ☐
- È autorizzata alla gestione delle case da gioco, ai sensi della legislazione vigente (art. 26, co. 12-sexies) ☐
- Qualora non sia stata selezionata alcuna delle opzioni indicate ai punti precedenti, indicare se la società:
- È costituita in attuazione dell'art. 34 del regolamento CE n. 13/2013 - Gruppi d'Azione Locale (art. 4, co. 6) ☐
- Ha per oggetto sociale prevalente la gestione di spazi fieristici e l'organizzazione di eventi fieristici (art. 4, co. 7) ☐
- Ha per oggetto sociale prevalente la realizzazione e la gestione di impianti di trasporto a fune per la mobilità turistico-sportiva in aree montane (art. 4, co. 7) ☐
- Ha per oggetto sociale prevalente la produzione di energia da fonti rinnovabili (art. 4, co. 7) ☐
- Ha caratteristiche di spin off o di start up universitario, o analoghe a quelle degli enti di ricerca, ovvero gestisce aziende agricole con funzioni didattiche (art. 4, co. 8) ☐
- Produce un servizio di interesse generale a rete (di cui all'art. 3-bis del d.l. 138/2011) fuori dall'ambito territoriale di riferimento, con affidamento dei servizi, in corso e nuovi, tramite procedure ad evidenza pubblica (art. 4, co. 9-bis) ☐
- Produce beni e servizi strettamente necessari per il perseguimento delle finalità istituzionali dell'ente (art. 4, co. 1) ☐
- Produce un servizio di interesse generale (art. 4, co. 2, lett. a) ☒
- Progetta e realizza un'opera pubblica sulla base di un accordo di programma fra amministrazioni pubbliche (art. 4, co. 2, lett. b) ☐
- Realizza e gestisce un'opera pubblica ovvero organizza e gestisce un servizio di interesse generale attraverso un contratto di partenariato pubblico/privato (art. 4, co. 2, lett. c) ☐
- Produce beni o servizi strumentali all'ente o agli enti pubblici partecipanti o alla svolgimento delle loro funzioni (art. 4, co. 2, lett. d) ☐
- Svolge servizi di committenza (art. 4, co. 2, lett. e) ☐
- Valorizza il patrimonio immobiliare dell'amministrazione partecipante (art. 4, co. 3) ☐

Indicare le motivazioni della riconducibilità o meno ai vincoli di scopo di cui al co. 1 o ad una delle attività di cui ai commi 2 e 3, anche con riferimento alle società che svolgono le attività di cui ai commi 6, 7, 8:

Le attività svolte dal Consorzio Elettrico Industriale di Stenico Soc. coop. sono ammesse ai sensi dell'art. 1 della norma di attuazione dello Statuto speciale in materia di energia (D.P.R. 26.03.1977, n. 235) che conferisce agli enti locali la facoltà di esercitare le attività di produzione, importazione ed esportazione, trasporto, trasformazione, distribuzione, acquisto e vendita di energia elettrica, anche mediante società di capitali, nelle quali gli enti locali medesimi o le società da essi controllate posseggano la maggioranza del capitale sociale; tali attività sono pertanto comunque consentite, nei limiti previsti dal D.Lgs. 16.03.1999, n. 79, che attua la direttiva comunitaria recante norme a tutela della concorrenza per il mercato interno dell'energia elettrica, da una norma di rango sovraordinato alla legge statale. Con la sottoscrizione della quota nella società cooperativa denominata Consorzio Elettrico Industriale di Stenico società cooperativa, il Comune fruisce dei servizi elettrici del medesimo Consorzio, nell'ambito territoriale di riferimento, in forza di quanto previsto dall'art. 1-ter comma 2 del D.P.R. 26 marzo 1977, n. 235 e s.m. Si tratta di una partecipazione di modestissimo valore che consente all'Ente, quale socio della Cooperativa, di fruire della situazione vantaggiosa in cui versano detti Enti cooperativi in forza della disciplina speciale sopra richiamata ed applicabile solo nella Regione Trentino Alto Adige. Si conferma il mantenimento della partecipazione sia in quanto le attività svolte dal Consorzio Elettrico Industriale di Stenico Soc. coop. sono ammesse ai sensi dell'art. 1 della norma di attuazione dello Statuto speciale in materia di energia (D.P.R. 26.03.1977, n. 235) sia alla luce della previsione di cui all'art. 24, comma 1 della L.P. 27/2010 che prevede che sono consentite comunque le società partecipate dagli enti locali che svolgono attività elettriche.

(a): Inserire uno dei progressivi già indicati nelle schede di ricognizione (02.01; 02.02).

(b): Inserire la ragione sociale come indicata nelle schede di ricognizione (02.01; 02.02).

(c): Indicare il tipo di partecipazione distinguendo i casi in cui la società sia partecipata direttamente, indirettamente (tramite altra società/organismo), ovvero in parte direttamente e in parte indirettamente.

(d): Inserire l'attività come indicata nelle schede di ricognizione (02.01; 02.02).

03. REQUISITI TESTO UNICO DELLE SOCIETÀ A PARTECIPAZIONE PUBBLICA

03.02. Condizioni art. 20, co. 2

Compilare una scheda per ciascuna società

Progressivo società partecipata:	Dir_1	(a)
Denominazione società partecipata:	Consorzio Elettrico Industriale di Stenico S.C.	(b)
Tipo partecipazione:	Diretta	(c)
Attività svolta:	Produzione e distribuzione di energia elettrica	(d)

Indicare i seguenti dati con riferimento all'esercizio 2015:

Numero medio dipendenti (e)	16
Numero amministratori	13
di cui nominati dall'Ente	0
Numero componenti organo di controllo	3
di cui nominati dall'Ente	0

Importi in euro

RISULTATO D'ESERCIZIO (g)	
2015	540.746,00
2014	1.374.232,00
2013	1.099.025,00
2012	938.015,00
2011	1.123.477,00

Importi in euro

Costo del personale (f)	943.370,00
Compensi amministratori	82.262,00
Compensi componenti organo di controllo	12.584,00

Importi in euro

FATTURATO	
2015	5.295.679,00
2014	6.234.165,00
2013	5.256.770,00
FATTURATO MEDIO	5.595.538,00

Sussistenza delle condizioni di cui all'art. 18, co. 3bis1, l.p. n. 1/2005

- La partecipazione societaria non rientra in alcuna delle categorie di cui all'art. 4 (art. 18, co. 3bis1, lett. a) ☐
- Società priva di dipendenti o con numero di amministratori superiore a quello dei dipendenti (art. 18, co. 3bis1, lett. b) ☐
- Svolgimento di attività analoghe o simili a quelle svolte da altre società partecipate o da enti pubblici strumentali (art. 18, co. 3bis1, lett. c) ☐

Indicare quali società/enti strumentali:

--

- Fatturato medio non superiore a 250.000 euro nel triennio precedente (art. 18, co. 3bis1, lett. d e art. 24, co. 4 LP 27/2010) ☐
- Perdite in 4 dei 5 esercizi precedenti (per società che non gestiscono un servizio di interesse generale) (art. 18, comma 3bis1, lett. e) ☐
- Necessità di contenimento dei costi di funzionamento (art. 18, co. 3bis1, lett. f) ☐
- Necessità di aggregazione con altre società aventi ad oggetto le attività consentite all'art. 4 (art. 20, co. 2, lett. g) ☐

Indicare le motivazioni della sussistenza o meno delle condizioni di cui ai punti precedenti:

Non sussistono i presupposti di razionalizzazione di cui all'art. 18, comma 3 bis 1 della L.P. 1/2005. Si conferma il mantenimento della partecipazione in quanto le attività svolte dal Consorzio Elettrico Industriale di Stenico Soc. coop. sono ammesse ai sensi dell'art. 1 della norma di attuazione dello Statuto speciale in materia di energia (D.P.R. 26.03.1977, n. 235) e dell'art. 24, comma 1 LP 27/2010; tali attività sono pertanto comunque consentite, nei limiti previsti dal D.Lgs. 16.03.1999, n. 79, che attua la direttiva comunitaria recante norme a tutela della concorrenza per il mercato interno dell'energia elettrica, da una norma di rango sovraordinato alla legge statale.

Azioni da intraprendere:

Nessuna

(a): Inserire uno dei progressivi già indicati nelle schede di ricognizione (02.01; 02.02).

(b): Inserire la ragione sociale come indicata nelle schede di ricognizione (02.01; 02.02).

(c): Indicare il tipo di partecipazione distinguendo i casi in cui la società sia partecipata direttamente, indirettamente (tramite altra società/organismo), ovvero in parte direttamente e in parte indirettamente.

(d): Inserire l'attività svolta come indicata nelle schede di ricognizione (02.01; 02.02).

(e): Inserire il numero medio di dipendenti come da nota integrativa al bilancio.

(f): Inserire la voce B9 del Conto economico.

(g): Inserire il risultato d'esercizio al netto delle imposte.

03. REQUISITI TESTO UNICO DELLE SOCIETÀ A PARTECIPAZIONE PUBBLICA

03.01. Finalità perseguite e attività ammesse (articoli 4 e 26)

Compilare una scheda per ciascuna società

Progressivo società partecipata: Dir_2 (a)

Denominazione società partecipata: Dolomiti Energia Holding S.p.A. (b)

Tipo partecipazione: Diretta (c)

Attività svolta: Produzione distribuzione energia elettrica, distribuzione gas metano, gestione ciclo integrale delle acque e tariffa rifiuti (d)

Indicare se la società:

- Rientra nell'Allegato "A" del d.lgs. n. 175/2016 (art. 26, co. 2) ☐
- Ha come oggetto esclusivo la gestione di fondi europei per conto dello Stato o delle Regioni, ovvero la realizzazione di progetti di ricerca finanziati dalle Istituzioni dell'Unione Europea (art. 26, co. 2) ☐
- È stata esclusa, con deliberazione adottata ai sensi dell'art. 4 co. 9, secondo periodo, dall'applicazione totale o parziale delle disposizioni del medesimo articolo (solo per le società partecipate dalle Regioni/Prov. Aut.) ☐
- È destinataria dei provvedimenti di cui al d.lgs. n. 159/2011 (art. 26, co. 12-bis) ☐
- È autorizzata alla gestione delle case da gioco, ai sensi della legislazione vigente (art. 26, co. 12-sexies) ☐
- Qualora non sia stata selezionata alcuna delle opzioni indicate ai punti precedenti, indicare se la società:
- È costituita in attuazione dell'art. 34 del regolamento CE n. 13/2013 - Gruppi d'Azione Locale (art. 4, co. 6) ☐
- Ha per oggetto sociale prevalente la gestione di spazi fieristici e l'organizzazione di eventi fieristici (art. 4, co. 7) ☐
- Ha per oggetto sociale prevalente la realizzazione e la gestione di impianti di trasporto a fune per la mobilità turistico-sportiva in aree montane (art. 4, co. 7) ☐
- Ha per oggetto sociale prevalente la produzione di energia da fonti rinnovabili (art. 4, co. 7) ☐
- Ha caratteristiche di spin off o di start up universitario, o analoghe a quelle degli enti di ricerca, ovvero gestisce aziende agricole con funzioni didattiche (art. 4, co. 8) ☐
- Produce un servizio di interesse generale a rete (di cui all'art. 3-bis del d.l. 138/2011) fuori dall'ambito territoriale di riferimento, con affidamento dei servizi, in corso e nuovi, tramite procedure ad evidenza pubblica (art. 4, co. 9-bis) ☐
- Produce beni e servizi strettamente necessari per il perseguimento delle finalità istituzionali dell'ente (art. 4, co. 1) ☒
- Produce un servizio di interesse generale (art. 4, co. 2, lett. a) ☒
- Progetta e realizza un'opera pubblica sulla base di un accordo di programma fra amministrazioni pubbliche (art. 4, co. 2, lett. b) ☐
- Realizza e gestisce un'opera pubblica ovvero organizza e gestisce un servizio di interesse generale attraverso un contratto di partenariato pubblico/privato (art. 4, co. 2, lett. c) ☐
- Produce beni o servizi strumentali all'ente o agli enti pubblici partecipanti o alla svolgimento delle loro funzioni (art. 4, co. 2, lett. d) ☐
- Svolge servizi di committenza (art. 4, co. 2, lett. e) ☐

Indicare le motivazioni della riconducibilità o meno ai vincoli di scopo di cui al co. 1 o ad una delle attività di cui ai commi 2 e 3, anche con riferimento alle società che svolgono le attività di cui ai commi 6, 7, 8:

Le attività svolte da Dolomiti Energia Holding S.p.A. sono ammesse ai sensi dell'art. 1 della norma di attuazione dello Statuto speciale in materia di energia (D.P.R. 26.03.1977, n. 235) e dell'art. 24, comma 1 LP 27/2010; tali attività sono pertanto comunque consentite, nei limiti previsti dal D.Lgs. 16.03.1999, n. 79, che attua la direttiva comunitaria recante norme a tutela della concorrenza per il mercato interno dell'energia elettrica, da una norma di rango sovraordinato alla legge statale.

(a): Inserire uno dei progressivi già indicati nelle schede di ricognizione (02.01; 02.02).

(b): Inserire la ragione sociale come indicata nelle schede di ricognizione (02.01; 02.02).

(c): Indicare il tipo di partecipazione distinguendo i casi in cui la società sia partecipata direttamente, indirettamente (tramite altra società/organismo), ovvero in parte direttamente e in parte indirettamente.

(d): Inserire l'attività come indicata nelle schede di ricognizione (02.01; 02.02).

03. REQUISITI TESTO UNICO DELLE SOCIETÀ A PARTECIPAZIONE PUBBLICA

03.02. Condizioni art. 20, co. 2

Compilare una scheda per ciascuna società

Progressivo società partecipata: (a)

Denominazione società partecipata: (b)

Tipo partecipazione: (c)

Attività svolta: (d)

Indicare i seguenti dati con riferimento all'esercizio 2015:

Numero medio dipendenti (e)	166
Numero amministratori	12
di cui nominati dall'Ente	0
Numero componenti organo di controllo	3
di cui nominati dall'Ente	0

Importi in euro

RISULTATO D'ESERCIZIO (g)	
2015	35.017.098,00
2014	67.917.158,00
2013	60.845.854,00
2012	43.658.609,00
2011	31.876.499,00

Importi in euro

Costo del personale (f)	11.109.237,00
Compensi amministratori	443.669,00
Compensi componenti organo di controllo	88.073,00

Importi in euro

FATTURATO	
2015	17.845.062,00
2014	61.173.135,00
2013	46.166.725,00
FATTURATO MEDIO	41.728.307,33

Sussistenza delle condizioni di cui all'art. 18, co. 3 bis 1, l.p. n. 1/2005:

- La partecipazione societaria non rientra in alcuna delle categorie di cui all'art. 4 (art. 18 co. 3 bis 1, lett. a) ☐
- Società priva di dipendenti o con numero di amministratori superiore a quello dei dipendenti (art. 18 co. 3 bis 1, lett. b) ☐

Svolgimento di attività analoghe o similari a quelle svolte da altre società partecipate o da enti pubblici strumentali (art. 18 co ☐

Indicare quali società/enti strumentali:

Fatturato medio non superiore a 250.000 euro nel triennio precedente (art. 18 co 3 bis 1, lett. d e art. 24, co. 4, l.p. n. 27/2010) ☐

Perdite in 4 dei 5 esercizi precedenti (per società che non gestiscono un servizio di interesse generale) (art. 18 co 3 bis 1, lett. ☐

Necessità di contenimento dei costi di funzionamento (art. 18 co 3 bis 1, lett. f) ☐

Necessità di aggregazione con altre società aventi ad oggetto le attività consentite all'art. 4 (art. 20, co. 2, lett. g) ☐

Indicare le motivazioni della sussistenza o meno delle condizioni di cui ai punti precedenti:

La Società svolge una funzione strettamente necessaria ed infungibile per il perseguimento delle finalità istituzionali dell'Ente, e non integra i presupposti di razionalizzazione di cui all'art. 18 co. 3 bis 1, l.p. n. 1/2005. Si conferma il mantenimento della partecipazione in quanto le attività svolte da Dolomiti Energia Holding S.p.A. sono ammesse ai sensi dell'art. 1 della norma di attuazione dello Statuto speciale in materia di energia (D.P.R. 26.03.1977, n. 235) e dell'art. 24, comma 1 LP 27/2010; tali attività sono pertanto comunque consentite, nei limiti previsti dal D.Lgs. 16.03.1999, n. 79, che attua la direttiva comunitaria recante norme a tutela della concorrenza per il mercato interno dell'energia elettrica, da una norma di rango sovraordinato alla legge statale.

Azioni da intraprendere:

Nessuna.

(a): Inserire uno dei progressivi già indicati nelle schede di ricognizione (02.01; 02.02).

(b): Inserire la ragione sociale come indicata nelle schede di ricognizione (02.01; 02.02).

(c): Indicare il tipo di partecipazione distinguendo i casi in cui la società sia partecipata direttamente, indirettamente (tramite altra società/organismo), ovvero in parte direttamente e in parte indirettamente.

(d): Inserire l'attività svolta come indicata nelle schede di ricognizione (02.01; 02.02).

(e): Inserire il numero medio di dipendenti come da nota integrativa al bilancio.

(f): Inserire la voce B9 del Conto economico.

(g): Inserire il risultato d'esercizio al netto delle imposte.

03. REQUISITI TESTO UNICO DELLE SOCIETÀ A PARTECIPAZIONE PUBBLICA

03.01. Finalità perseguite e attività ammesse (articoli 4 e 26)

Compilare una scheda per ciascuna società

Progressivo società partecipata: (a)

Denominazione società partecipata: (b)

Tipo partecipazione: (c)

Attività svolta: (d)

Indicare se la società:

- Rientra nell'Allegato "A" del d.lgs. n. 175/2016 (art. 26, co. 2) ☐
- Ha come oggetto esclusivo la gestione di fondi europei per conto dello Stato o delle Regioni, ovvero la realizzazione di progetti di ricerca finanziati dalle istituzioni dell'Unione Europea (art. 26, co. 2) ☐
- È stata esclusa, con deliberazione adottata ai sensi dell'art. 4 co. 9, secondo periodo, dall'applicazione totale o parziale delle disposizioni del medesimo articolo (**solo per le società partecipate dalle Regioni/Prov. Aut.**) ☐
- È destinataria dei provvedimenti di cui al d.lgs. n. 159/2011 (art. 26, co. 12-bis) ☐
- È autorizzata alla gestione delle case da gioco, ai sensi della legislazione vigente (art. 26, co. 12-sexies) ☐
- Qualora non sia stata selezionata alcuna delle opzioni indicate ai punti precedenti, indicare se la società:
- È costituita in attuazione dell'art. 34 del regolamento CE n. 13/2013 - Gruppi d'Azione Locale (art. 4, co. 6) ☐
- Ha per oggetto sociale prevalente la gestione di spazi fieristici e l'organizzazione di eventi fieristici (art. 4, co. 7) ☐
- Ha per oggetto sociale prevalente la realizzazione e la gestione di impianti di trasporto a fune per la mobilità turistico-sportiva in aree montane (art. 4, co. 7) ☐
- Ha per oggetto sociale prevalente la produzione di energia da fonti rinnovabili (art. 4, co. 7) ☐
- Ha caratteristiche di spin off o di start up universitario, o analoghe a quelle degli enti di ricerca, ovvero gestisce aziende agricole con funzioni didattiche (art. 4, co. 8) ☐
- Produce un servizio di interesse generale a rete (di cui all'art. 3-bis del d.l. 138/2011) fuori dall'ambito territoriale di riferimento, con affidamento dei servizi, in corso e nuovi, tramite procedure ad evidenza pubblica (art. 4, co. 9-bis) ☐
- Produce beni e servizi strettamente necessari per il perseguimento delle finalità istituzionali dell'ente (art. 4, co. 1) ☒
- Produce un servizio di interesse generale (art. 4, co. 2, lett. a) ☒
- Progetta e realizza un'opera pubblica sulla base di un accordo di programma fra amministrazioni pubbliche (art. 4, co. 2, lett. b) ☐
- Realizza e gestisce un'opera pubblica ovvero organizza e gestisce un servizio di interesse generale attraverso un contratto di partenariato pubblico/privato (art. 4, co. 2, lett. c) ☐
- Produce beni o servizi strumentali all'ente o agli enti pubblici partecipanti o alla svolgimento delle loro funzioni (art. 4, co. 2, lett. d) ☐
- Svolge servizi di committenza (art. 4, co. 2, lett. e) ☐
- Valorizza il patrimonio immobiliare dell'amministrazione partecipante (art. 4, co. 3) ☐

Indicare le motivazioni della riconducibilità o meno ai vincoli di scopo di cui al co. 1 o ad una delle attività di cui ai commi 2 e 3, anche con riferimento alle società che svolgono le attività di cui ai commi 6, 7, 8:

La Società assolve alla funzione necessaria e infungibile di strumento operativo comune a cui la Provincia autonoma di Trento e gli Enti locali trentini possono affidare lo svolgimento dei servizi pubblici di trasporto.

(a): Inserire uno dei progressivi già indicati nelle schede di ricognizione (02.01; 02.02).

(b): Inserire la ragione sociale come indicata nelle schede di ricognizione (02.01; 02.02).

(c): Indicare il tipo di partecipazione distinguendo i casi in cui la società sia partecipata direttamente, indirettamente (tramite altra società/organismo), ovvero in parte direttamente e in parte indirettamente.

(d): Inserire l'attività come indicata nelle schede di ricognizione (02.01; 02.02).

03. REQUISITI TESTO UNICO DELLE SOCIETÀ A PARTECIPAZIONE PUBBLICA

03.02. Condizioni art. 20, co. 2

Compilare una scheda per ciascuna società

Progressivo società partecipata: (a)

Denominazione società partecipata: (b)

Tipo partecipazione: (c)

Attività svolta: (d)

Indicare i seguenti dati con riferimento all'esercizio 2015:

Numero medio dipendenti (e)	1.153,67
Numero amministratori	5
di cui nominati dall'Ente	0
Numero componenti organo di controllo	3
di cui nominati dall'Ente	0

Importi in euro

RISULTATO D'ESERCIZIO (g)	
2015	85.966,00
2014	162.559,00
2013	154.591,00
2012	147.778,00
2011	142.779,00

Importi in euro

Costo del personale (f)	51.625.872,00
Compensi amministratori	89.904,00
Compensi componenti organo di controllo	36.812,00

Importi in euro

FATTURATO	
2015	95.271.847,00
2014	94.811.281,00
2013	92.084.558,00
FATTURATO MEDIO	94.055.895,33

Sussistenza delle condizioni di cui all'art. 18, co. 3 bis 1, l.p. n. 1/2005:

- La partecipazione societaria non rientra in alcuna delle categorie di cui all'art. 4 (art. 18 co. 3 bis 1, lett. a)



- Società priva di dipendenti o con numero di amministratori superiore a quello dei dipendenti (art. 18 co. 3 bis 1, lett. b)



Svolgimento di attività analoghe o similari a quelle svolte da altre società partecipate o da enti pubblici strumentali (art. 18 co 3 bis 1, lett. c)



Indicare quali società/enti strumentali:

Fatturato medio non superiore a 250.000 euro nel triennio precedente (art. 18 co 3 bis 1, lett. d e art. 24, co. 4, l.p. n. 27/2010)



Perdite in 4 dei 5 esercizi precedenti (per società che non gestiscono un servizio di interesse generale) (art. 18 co 3 bis 1, lett. e)



Necessità di contenimento dei costi di funzionamento (art. 18 co 3 bis 1, lett. f)



Necessità di aggregazione con altre società aventi ad oggetto le attività consentite all'art. 4 (art. 20, co. 2, lett. g)



Indicare le motivazioni della sussistenza o meno delle condizioni di cui ai punti precedenti:

La Società svolge una funzione strettamente necessaria ed infungibile per il perseguimento delle finalità istituzionali dell'Ente, e non integra i presupposti di razionalizzazione di cui all'art. 18 co. 3 bis 1, l.p. n. 1/2005.

Azioni da intraprendere:

Nessuna.

(a): Inserire uno dei progressivi già indicati nelle schede di ricognizione (02.01; 02.02).

(b): Inserire la ragione sociale come indicata nelle schede di ricognizione (02.01; 02.02).

(c): Indicare il tipo di partecipazione distinguendo i casi in cui la società sia partecipata direttamente, indirettamente (tramite altra società/organismo), ovvero in parte direttamente e in parte indirettamente.

(d): Inserire l'attività svolta come indicata nelle schede di ricognizione (02.01; 02.02).

(e): Inserire il numero medio di dipendenti come da nota integrativa al bilancio.

(f): Inserire la voce B9 del Conto economico.

(g): Inserire il risultato d'esercizio al netto delle imposte.

03. REQUISITI TESTO UNICO DELLE SOCIETÀ A PARTECIPAZIONE PUBBLICA

03.01. Finalità perseguite e attività ammesse (articoli 4 e 26)

Compilare una scheda per ciascuna società

Progressivo società partecipata: (a)

Denominazione società partecipata: (b)

Tipo partecipazione: (c)

Attività svolta: (d)

Indicare se la società:

- Rientra nell'Allegato "A" del d.lgs. n. 175/2016 (art. 26, co. 2) ☐
- Ha come oggetto esclusivo la gestione di fondi europei per conto dello Stato o delle Regioni, ovvero la realizzazione di progetti di ricerca finanziati dalle istituzioni dell'Unione Europea (art. 26, co. 2) ☐
- È stata esclusa, con deliberazione adottata ai sensi dell'art. 4 co. 9, secondo periodo, dall'applicazione totale o parziale delle disposizioni del medesimo articolo (**solo per le società partecipate dalle Regioni/Prov. Aut.**) ☐
- È destinataria dei provvedimenti di cui al d.lgs. n. 159/2011 (art. 26, co. 12-bis) ☐
- È autorizzata alla gestione delle case da gioco, ai sensi della legislazione vigente (art. 26, co. 12-sexies) ☐
- Qualora non sia stata selezionata alcuna delle opzioni indicate ai punti precedenti, indicare se la società:
- È costituita in attuazione dell'art. 34 del regolamento CE n. 13/2013 - Gruppi d'Azione Locale (art. 4, co. 6) ☐
- Ha per oggetto sociale prevalente la gestione di spazi fieristici e l'organizzazione di eventi fieristici (art. 4, co. 7) ☐
- Ha per oggetto sociale prevalente la realizzazione e la gestione di impianti di trasporto a fune per la mobilità turistico-sportiva in aree montane (art. 4, co. 7) ☐
- Ha per oggetto sociale prevalente la produzione di energia da fonti rinnovabili (art. 4, co. 7) ☐
- Ha caratteristiche di spin off o di start up universitario, o analoghe a quelle degli enti di ricerca, ovvero gestisce aziende agricole con funzioni didattiche (art. 4, co. 8) ☐
- Produce un servizio di interesse generale a rete (di cui all'art. 3-bis del d.l. 138/2011) fuori dall'ambito territoriale di riferimento, con affidamento dei servizi, in corso e nuovi, tramite procedure ad evidenza pubblica (art. 4, co. 9-bis) ☐
- Produce beni e servizi strettamente necessari per il perseguimento delle finalità istituzionali dell'ente (art. 4, co. 1) ☒
- Produce un servizio di interesse generale (art. 4, co. 2, lett. a) ☐
- Progetta e realizza un'opera pubblica sulla base di un accordo di programma fra amministrazioni pubbliche (art. 4, co. 2, lett. b) ☐
- Realizza e gestisce un'opera pubblica ovvero organizza e gestisce un servizio di interesse generale attraverso un contratto di partenariato pubblico/privato (art. 4, co. 2, lett. c) ☐
- Produce beni o servizi strumentali all'ente o agli enti pubblici partecipanti o alla svolgimento delle loro funzioni (art. 4, co. 2, lett. d) ☒
- Svolge servizi di committenza (art. 4, co. 2, lett. e) ☐

Indicare le motivazioni della riconducibilità o meno ai vincoli di scopo di cui al co. 1 o ad una delle attività di cui ai commi 2 e 3, anche con riferimento alle società che svolgono le attività di cui ai commi 6, 7, 8:

La Società assolve alla funzione necessaria e infungibile di strumento operativo comune a cui la Provincia autonoma di Trento e gli Enti locali trentini possono affidare lo svolgimento di funzioni e attività nel settore dei servizi e progetti informatici, anche relativi allo sviluppo ed esercizio del sistema informativo elettronico provinciale.

(a): Inserire uno dei progressivi già indicati nelle schede di ricognizione (02.01; 02.02).

(b): Inserire la ragione sociale come indicata nelle schede di ricognizione (02.01; 02.02).

(c): Indicare il tipo di partecipazione distinguendo i casi in cui la società sia partecipata direttamente, indirettamente (tramite altra società/organismo), ovvero in parte direttamente e in parte indirettamente.

(d): Inserire l'attività come indicata nelle schede di ricognizione (02.01; 02.02).

03. REQUISITI TESTO UNICO DELLE SOCIETÀ A PARTECIPAZIONE PUBBLICA

03.02. Condizioni art. 20, co. 2

Compilare una scheda per ciascuna società

Progressivo società partecipata: (a)

Denominazione società partecipata: (b)

Tipo partecipazione: (c)

Attività svolta: (d)

Indicare i seguenti dati con riferimento all'esercizio 2015:

Numero medio dipendenti	284
Numero amministratori	5
di cui nominati dall'Ente	0
Numero componenti organo di controllo	3
di cui nominati dall'Ente	0

Importi in euro

RISULTATO D'ESERCIZIO (g)	
2015	122.860,00
2014	1.156.857,00
2013	705.703,00
2012	2.847.220,00
2011	3.351.163,00

Importi in euro

Costo del personale (f)	15.893.258,00
Compensi amministratori	108.186,00
Compensi componenti organo di controllo	47.626,00

Importi in euro

FATTURATO	
2015	42.440.999,00
2014	45.819.302,00
2013	56.505.633,00
FATTURATO MEDIO	48.255.311,33

Sussistenza delle condizioni di cui all'art. 18, co. 3 bis 1, l.p. n. 1/2005:

- La partecipazione societaria non rientra in alcuna delle categorie di cui all'art. 4 (art. 18 co. 3 bis 1, lett. a)

☐

- Società priva di dipendenti o con numero di amministratori superiore a quello dei dipendenti (art. 18 co. 3 bis 1, lett. b)

☐

Svolgimento di attività analoghe o simili a quelle svolte da altre società partecipate o da enti pubblici strumentali (art. 18 co

☐

Indicare quali società/enti strumentali:

Fatturato medio non superiore a 250.000 euro nel triennio precedente (art. 18 co 3 bis 1, lett. d e art. 24, co. 4, l.p. n. 27/2010)

☐

Perdite in 4 dei 5 esercizi precedenti (per società che non gestiscono un servizio di interesse generale) (art. 18 co 3 bis 1, lett.

☐

Necessità di contenimento dei costi di funzionamento (art. 18 co 3 bis 1, lett. f)

☐

Necessità di aggregazione con altre società aventi ad oggetto le attività consentite all'art. 4 (art. 20, co. 2, lett. g)

☐

Indicare le motivazioni della sussistenza o meno delle condizioni di cui ai punti precedenti:

La Società svolge una funzione strettamente necessaria ed infungibile per il perseguimento delle finalità istituzionali dell'Ente, e non integra i presupposti di razionalizzazione di cui all'art. 18 co. 3 bis 1, l.p. n. 1/2005.

Azioni da intraprendere:

Nessuna.

(a): Inserire uno dei progressivi già indicati nelle schede di ricognizione (02.01; 02.02).

(b): Inserire la ragione sociale come indicata nelle schede di ricognizione (02.01; 02.02).

(c): Indicare il tipo di partecipazione distinguendo i casi in cui la società sia partecipata direttamente, indirettamente (tramite altra società/organismo), ovvero in parte direttamente e in parte indirettamente.

(d): Inserire l'attività svolta come indicata nelle schede di ricognizione (02.01; 02.02).

(e): Inserire il numero medio di dipendenti come da nota integrativa al bilancio.

(f): Inserire la voce B9 del Conto economico.

(g): Inserire il risultato d'esercizio al netto delle imposte.

03. REQUISITI TESTO UNICO DELLE SOCIETÀ A PARTECIPAZIONE PUBBLICA

03.01. Finalità perseguite e attività ammesse (articoli 4 e 26)

Compilare una scheda per ciascuna società

Progressivo società partecipata:	Dir_5	(a)
Denominazione società partecipata:	Trentino riscossioni S.p.A.	(b)
Tipo partecipazione:	Diretta	(c)
Attività svolta:	Produzione di servizi strumentali all'Ente nell'ambito della riscossione e gestione delle entrate	(d)

Indicare se la società:

- Rientra nell'Allegato "A" del d.lgs. n. 175/2016 (art. 26, co. 2) ☐
- Ha come oggetto esclusivo la gestione di fondi europei per conto dello Stato o delle Regioni, ovvero la realizzazione di progetti di ricerca finanziati dalle istituzioni dell'Unione Europea (art. 26, co. 2) ☐
- È stata esclusa, con deliberazione adottata ai sensi dell'art. 4 co. 9, secondo periodo, dall'applicazione totale o parziale delle disposizioni del medesimo articolo (**solo per le società partecipate dalle Regioni/Prov. Aut.**) ☐
- È destinataria dei provvedimenti di cui al d.lgs. n. 159/2011 (art. 26, co. 12-bis) ☐
- È autorizzata alla gestione delle case da gioco, ai sensi della legislazione vigente (art. 26, co. 12-sexies) ☐
- Qualora non sia stata selezionata alcuna delle opzioni indicate ai punti precedenti, indicare se la società:
- È costituita in attuazione dell'art. 34 del regolamento CE n. 13/2013 - Gruppi d'Azione Locale (art. 4, co. 6) ☐
- Ha per oggetto sociale prevalente la gestione di spazi fieristici e l'organizzazione di eventi fieristici (art. 4, co. 7) ☐
- Ha per oggetto sociale prevalente la realizzazione e la gestione di impianti di trasporto a fune per la mobilità turistico-sportiva in aree montane (art. 4, co. 7) ☐
- Ha per oggetto sociale prevalente la produzione di energia da fonti rinnovabili (art. 4, co. 7) ☐
- Ha caratteristiche di spin off o di start up universitario, o analoghe a quelle degli enti di ricerca, ovvero gestisce aziende agricole con funzioni didattiche (art. 4, co. 8) ☐
- Produce un servizio di interesse generale a rete (di cui all'art. 3-bis del d.l. 138/2011) fuori dall'ambito territoriale di riferimento, con affidamento dei servizi, in corso e nuovi, tramite procedure ad evidenza pubblica (art. 4, co. 9-bis) ☐
- Produce beni e servizi strettamente necessari per il perseguimento delle finalità istituzionali dell'ente (art. 4, co. 1) ☒
- Produce un servizio di interesse generale (art. 4, co. 2, lett. a) ☐
- Progetta e realizza un'opera pubblica sulla base di un accordo di programma fra amministrazioni pubbliche (art. 4, co. 2, lett. b) ☐
- Realizza e gestisce un'opera pubblica ovvero organizza e gestisce un servizio di interesse generale attraverso un contratto di partenariato pubblico/privato (art. 4, co. 2, lett. c) ☐
- Produce beni o servizi strumentali all'ente o agli enti pubblici partecipanti o alla svolgimento delle loro funzioni (art. 4, co. 2, lett. d) ☒
- Svolge servizi di committenza (art. 4, co. 2, lett. e) ☐
- Valorizza il patrimonio immobiliare dell'amministrazione partecipante (art. 4, co. 3) ☐

Indicare le motivazioni della riconducibilità o meno ai vincoli di scopo di cui al co. 1 o ad una delle attività di cui ai commi 2 e 3, anche con riferimento alle società che svolgono le attività di cui ai commi 6, 7, 8:

La Società assolve alla funzione necessaria e infungibile di strumento operativo comune a cui la Provincia autonoma di Trento e gli Enti locali trentini possono affidare lo svolgimento di funzioni e attività nel settore della riscossione e della gestione delle entrate.

(a): Inserire uno dei progressivi già indicati nelle schede di ricognizione (02.01; 02.02).

(b): Inserire la ragione sociale come indicata nelle schede di ricognizione (02.01; 02.02).

(c): Indicare il tipo di partecipazione distinguendo i casi in cui la società sia partecipata direttamente, indirettamente (tramite altra società/organismo), ovvero in parte direttamente e in parte indirettamente.

(d): Inserire l'attività come indicata nelle schede di ricognizione (02.01; 02.02).

03. REQUISITI TESTO UNICO DELLE SOCIETÀ A PARTECIPAZIONE PUBBLICA

03.02. Condizioni art. 20, co. 2

Compilare una scheda per ciascuna società

Progressivo società partecipata:	Dir_5	(a)
Denominazione società partecipata:	Trentino riscossioni S.p.A.	(b)
Tipo partecipazione:	Diretta	(c)
Attività svolta:	Produzione di servizi strumentali all'Ente nell'ambito della riscossione e gestione	(d)

Indicare i seguenti dati con riferimento all'esercizio 2015:

Numero medio dipendenti (e)	48
Numero amministratori	5
di cui nominati dall'Ente	0
Numero componenti organo di controllo	3
di cui nominati dall'Ente	0

Importi in euro

RISULTATO D'ESERCIZIO (g)	
2015	275.094,00
2014	230.668,00
2013	213.930,00
2012	256.787,00
2011	330.375,00

Importi in euro

Costo del personale (f)	1.685.673,00
Compensi amministratori	71.333,00
Compensi componenti organo di controllo	38.000,00

Importi in euro

FATTURATO	
2015	3.463.955,00
2014	3.302.123,00
2013	3.077.399,00
FATTURATO MEDIO	3.281.159,00

Sussistenza delle condizioni di cui all'art. 18, co. 3 bis 1, l.p. n. 1/2005:

- La partecipazione societaria non rientra in alcuna delle categorie di cui all'art. 4 (art. 18 co. 3 bis 1, lett. a)



- Società priva di dipendenti o con numero di amministratori superiore a quello dei dipendenti (art. 18 co. 3 bis 1, lett. b)



Svolgimento di attività analoghe o simili a quelle svolte da altre società partecipate o da enti pubblici strumentali (art. 18 co 3 bis 1, lett. c)



Indicare quali società/enti strumentali:

Fatturato medio non superiore a 250.000 euro nel triennio precedente (art. 18 co 3 bis 1, lett. d e art. 24, co. 4, l.p. n. 27/2010)



Perdite in 4 dei 5 esercizi precedenti (per società che non gestiscono un servizio di interesse generale) (art. 18 co 3 bis 1, lett. e)



Necessità di contenimento dei costi di funzionamento (art. 18 co 3 bis 1, lett. f)



Necessità di aggregazione con altre società aventi ad oggetto le attività consentite all'art. 4 (art. 20, co. 2, lett. g)



Indicare le motivazioni della sussistenza o meno delle condizioni di cui ai punti precedenti:

La Società svolge una funzione strettamente necessaria ed infungibile per il perseguimento delle finalità istituzionali dell'Ente, e non integra i presupposti di razionalizzazione di cui all'art. 18 co. 3 bis 1, l.p. n. 1/2005.

Azioni da intraprendere:

Nessuna.

(a): Inserire uno dei progressivi già indicati nelle schede di ricognizione (02.01; 02.02).

(b): Inserire la ragione sociale come indicata nelle schede di ricognizione (02.01; 02.02).

(c): Indicare il tipo di partecipazione distinguendo i casi in cui la società sia partecipata direttamente, indirettamente (tramite altra società/organismo), ovvero in parte direttamente e in parte indirettamente.

(d): Inserire l'attività svolta come indicata nelle schede di ricognizione (02.01; 02.02).

(e): Inserire il numero medio di dipendenti come da nota integrativa al bilancio.

(f): Inserire la voce B9 del Conto economico.

(g): Inserire il risultato d'esercizio al netto delle imposte.

03. REQUISITI TESTO UNICO DELLE SOCIETÀ A PARTECIPAZIONE PUBBLICA

03.01. Finalità perseguite e attività ammesse (articoli 4 e 26)

Compilare una scheda per ciascuna società

Progressivo società partecipata: (a)

Denominazione società partecipata: (b)

Tipo partecipazione: (c)

Attività svolta: (d)

Indicare se la società:

- Rientra nell'Allegato "A" del d.lgs. n. 175/2016 (art. 26, co. 2) ☐
- Ha come oggetto esclusivo la gestione di fondi europei per conto dello Stato o delle Regioni, ovvero la realizzazione di progetti di ricerca finanziati dalle istituzioni dell'Unione Europea (art. 26, co. 2) ☐
- È stata esclusa, con deliberazione adottata ai sensi dell'art. 4 co. 9, secondo periodo, dall'applicazione totale o parziale delle disposizioni del medesimo articolo (solo per le società partecipate dalle Regioni/Prov. Aut.) ☐
- È destinataria dei provvedimenti di cui al d.lgs. n. 159/2011 (art. 26, co. 12-bis) ☐
- È autorizzata alla gestione delle case da gioco, ai sensi della legislazione vigente (art. 26, co. 12-sexies) ☐
- Qualora non sia stata selezionata alcuna delle opzioni indicate ai punti precedenti, indicare se la società:
- È costituita in attuazione dell'art. 34 del regolamento CE n. 13/2013 - Gruppi d'Azione Locale (art. 4, co. 6) ☐
- Ha per oggetto sociale prevalente la gestione di spazi fieristici e l'organizzazione di eventi fieristici (art. 4, co. 7) ☐
- Ha per oggetto sociale prevalente la realizzazione e la gestione di impianti di trasporto a fune per la mobilità turistico-sportiva in aree montane (art. 4, co. 7) ☐
- Ha per oggetto sociale prevalente la produzione di energia da fonti rinnovabili (art. 4, co. 7) ☐
- Ha caratteristiche di spin off o di start up universitario, o analoghe a quelle degli enti di ricerca, ovvero gestisce aziende agricole con funzioni didattiche (art. 4, co. 8) ☐
- Produce un servizio di interesse generale a rete (di cui all'art. 3-bis del d.l. 138/2011) fuori dall'ambito territoriale di riferimento, con affidamento dei servizi, in corso e nuovi, tramite procedure ad evidenza pubblica (art. 4, co. 9-bis) ☐
- Produce beni e servizi strettamente necessari per il perseguimento delle finalità istituzionali dell'ente (art. 4, co. 1) ☒
- Produce un servizio di interesse generale (art. 4, co. 2, lett. a) ☒
- Progetta e realizza un'opera pubblica sulla base di un accordo di programma fra amministrazioni pubbliche (art. 4, co. 2, lett. b) ☐
- Realizza e gestisce un'opera pubblica ovvero organizza e gestisce un servizio di interesse generale attraverso un contratto di partenariato pubblico/privato (art. 4, co. 2, lett. c) ☐
- Produce beni o servizi strumentali all'ente o agli enti pubblici partecipanti o alla svolgimento delle loro funzioni (art. 4, co. 2, lett. d) ☐
- Svolge servizi di committenza (art. 4, co. 2, lett. e) ☐
- Valorizza il patrimonio immobiliare dell'amministrazione partecipante (art. 4, co. 3) ☐

Indicare le motivazioni della riconducibilità o meno ai vincoli di scopo di cui al co. 1 o ad una delle attività di cui ai commi 2 e 3, anche con riferimento alle società che svolgono le attività di cui ai commi 6, 7, 8:

La società coopertativa Scuola Musicale delle Giudicarie svolge in loco un servizio fondamentale e necessario nell'ambito della promozione della cultura e nello specifico nella promozione della pratica musicale.

(a): Inserire uno dei progressivi già indicati nelle schede di ricognizione (02.01; 02.02).

(b): Inserire la ragione sociale come indicata nelle schede di ricognizione (02.01; 02.02).

(c): Indicare il tipo di partecipazione distinguendo i casi in cui la società sia partecipata direttamente, indirettamente (tramite altra società/organismo), ovvero in parte direttamente e in parte indirettamente.

(d): Inserire l'attività come indicata nelle schede di ricognizione (02.01; 02.02).

03. REQUISITI TESTO UNICO DELLE SOCIETÀ A PARTECIPAZIONE PUBBLICA

03.02. Condizioni art. 20, co. 2

Compilare una scheda per ciascuna società

Progressivo società partecipata: (a)

Denominazione società partecipata: (b)

Tipo partecipazione: (c)

Attività svolta: (d)

Indicare i seguenti dati con riferimento all'esercizio 2015:

Numero medio dipendenti (e)	28
Numero amministratori	7
di cui nominati dall'Ente	0
Numero componenti organo di controllo	0
di cui nominati dall'Ente	0

Importi in euro

RISULTATO D'ESERCIZIO (g)	
2015	7.641,00
2014	13.150,00
2013	16.953,00
2012	-21.546,00
2011	-29.591,00

Importi in euro

Costo del personale (f)	660.605,00
Compensi amministratori	0,00
Compensi componenti organo di controllo	0,00

Importi in euro

FATTURATO	
2015	841.023,00
2014	787.665,00
2013	801.230,00
FATTURATO MEDIO	809.972,67

Sussistenza delle condizioni di cui all'art. 18, co. 3 bis 1, l.p. n. 1/2005:

- La partecipazione societaria non rientra in alcuna delle categorie di cui all'art. 4 (art. 18 co. 3 bis 1, lett. a) ☐
- Società priva di dipendenti o con numero di amministratori superiore a quello dei dipendenti (art. 18 co. 3 bis 1, lett. b) ☐
- Svolgimento di attività analoghe o similari a quelle svolte da altre società partecipate o da enti pubblici strumentali (art. 18 co 3 bis 1, lett. c) ☐

Indicare quali società/enti strumentali:

- Fatturato medio non superiore a 250.000 euro nel triennio precedente (art. 18 co 3 bis 1, lett. d e art. 24, co. 4, l.p. n. 27/2010) ☐
- Perdite in 4 dei 5 esercizi precedenti (per società che non gestiscono un servizio di interesse generale) (art. 18 co 3 bis 1, lett. e) ☐
- Necessità di contenimento dei costi di funzionamento (art. 18 co 3 bis 1, lett. f) ☐
- Necessità di aggregazione con altre società aventi ad oggetto le attività consentite all'art. 4 (art. 20, co. 2, lett. g) ☐

Indicare le motivazioni della sussistenza o meno delle condizioni di cui ai punti precedenti:

La società svolge in loco una funzione strettamente necessaria e infungibile per il perseguimento delle finalità istituzionali dell'ente e non ricade nei presupposti di razionalizzazione di cui all'art. 18, comma 3bis1 LP 1/2005.

Azioni da intraprendere:

Nessuna.

- (a): Inserire uno dei progressivi già indicati nelle schede di ricognizione (02.01; 02.02).
- (b): Inserire la ragione sociale come indicata nelle schede di ricognizione (02.01; 02.02).
- (c): Indicare il tipo di partecipazione distinguendo i casi in cui la società sia partecipata direttamente, indirettamente (tramite altra società/organismo), ovvero in parte direttamente e in parte indirettamente.
- (d): Inserire l'attività svolta come indicata nelle schede di ricognizione (02.01; 02.02).
- (e): Inserire il numero medio di dipendenti come da nota integrativa al bilancio.
- (f): Inserire la voce B9 del Conto economico.
- (g): Inserire il risultato d'esercizio al netto delle imposte.

03. REQUISITI TESTO UNICO DELLE SOCIETÀ A PARTECIPAZIONE PUBBLICA

03.01. Finalità perseguite e attività ammesse (articoli 4 e 26)

Compilare una scheda per ciascuna società

Progressivo società partecipata:	Dir_7	(a)
Denominazione società partecipata:	Giudicarie Energia Acqua Servizi S.p.A.	(b)
Tipo partecipazione:	Diretta	(c)
Attività svolta:	Captazione, adduzione e trattamento acqua, servizi di fognatura, depurazione, attività con fluidi energetici in generale, impianti illuminazione pubblica, trattamento rifiuti ecc.	(d)

Indicare se la società:

- Rientra nell'Allegato "A" del d.lgs. n. 175/2016 (art. 26, co. 2) ☐
- Ha come oggetto esclusivo la gestione di fondi europei per conto dello Stato o delle Regioni, ovvero la realizzazione di progetti di ricerca finanziati dalle istituzioni dell'Unione Europea (art. 26, co. 2) ☐
- È stata esclusa, con deliberazione adottata ai sensi dell'art. 4 co. 9, secondo periodo, dall'applicazione totale o parziale delle disposizioni del medesimo articolo (solo per le società partecipate dalle Regioni/Prov. Aut.) ☐
- È destinataria dei provvedimenti di cui al d.lgs. n. 159/2011 (art. 26, co. 12-bis) ☐
- È autorizzata alla gestione delle case da gioco, ai sensi della legislazione vigente (art. 26, co. 12-sexies) ☐
- Qualora non sia stata selezionata alcuna delle opzioni indicate ai punti precedenti, indicare se la società:
- È costituita in attuazione dell'art. 34 del regolamento CE n. 13/2013 - Gruppi d'Azione Locale (art. 4, co. 6) ☐
- Ha per oggetto sociale prevalente la gestione di spazi fieristici e l'organizzazione di eventi fieristici (art. 4, co. 7) ☐
- Ha per oggetto sociale prevalente la realizzazione e la gestione di impianti di trasporto a fune per la mobilità turistico-sportiva in aree montane (art. 4, co. 7) ☐
- Ha per oggetto sociale prevalente la produzione di energia da fonti rinnovabili (art. 4, co. 7) ☐
- Ha caratteristiche di spin off o di start up universitario, o analoghe a quelle degli enti di ricerca, ovvero gestisce aziende agricole con funzioni didattiche (art. 4, co. 8) ☐
- Produce un servizio di interesse generale a rete (di cui all'art. 3-bis del d.l. 138/2011) fuori dall'ambito territoriale di riferimento, con affidamento dei servizi, in corso e nuovi, tramite procedure ad evidenza pubblica (art. 4, co. 9-bis) ☐
- Produce beni e servizi strettamente necessari per il perseguimento delle finalità istituzionali dell'ente (art. 4, co. 1) ☒
- Produce un servizio di interesse generale (art. 4, co. 2, lett. a) ☐
- Progetta e realizza un'opera pubblica sulla base di un accordo di programma fra amministrazioni pubbliche (art. 4, co. 2, lett. b) ☐
- Realizza e gestisce un'opera pubblica ovvero organizza e gestisce un servizio di interesse generale attraverso un contratto di partenariato pubblico/privato (art. 4, co. 2, lett. c) ☐
- Produce beni o servizi strumentali all'ente o agli enti pubblici partecipanti o alla svolgimento delle loro funzioni (art. 4, co. 2, lett. d) ☒
- Svolge servizi di committenza (art. 4, co. 2, lett. e) ☐
- Valorizza il patrimonio immobiliare dell'amministrazione partecipante (art. 4, co. 3) ☐

Indicare le motivazioni della riconducibilità o meno ai vincoli di scopo di cui al co. 1 o ad una delle attività di cui ai commi 2 e 3, anche con riferimento alle società che svolgono le attività di cui ai commi 6, 7, 8:

La società eroga servizi importanti per l'attività comunale, in particolare per quanto riguarda il settore legato al ciclo dell'acqua. In questi delicati servizi l'azienda ha dimostrato nel tempo un'elevata professionalità, acquisendo una notevole esperienza ed integrando le competenze non presenti nella dotazione comunale.

(a): Inserire uno dei progressivi già indicati nelle schede di ricognizione (02.01; 02.02).

(b): Inserire la ragione sociale come indicata nelle schede di ricognizione (02.01; 02.02).

(c): Indicare il tipo di partecipazione distinguendo i casi in cui la società sia partecipata direttamente, indirettamente (tramite altra società/organismo), ovvero in parte direttamente e in parte indirettamente.

(d): Inserire l'attività come indicata nelle schede di ricognizione (02.01; 02.02).

03. REQUISITI TESTO UNICO DELLE SOCIETÀ A PARTECIPAZIONE PUBBLICA

03.02. Condizioni art. 20, co. 2

Compilare una scheda per ciascuna società

Progressivo società partecipata: (a)

Denominazione società partecipata: (b)

Tipo partecipazione: (c)

Attività svolta: (d)

Indicare i seguenti dati con riferimento all'esercizio 2015:

Numero medio dipendenti (e)	1
Numero amministratori	11
di cui nominati dall'Ente	0
Numero componenti organo di controllo	3
di cui nominati dall'Ente	0

Importi in euro

RISULTATO D'ESERCIZIO (g)	
2015	132.223,00
2014	41.529,00
2013	105.834,00
2012	70.151,00
2011	41.655,00

Importi in euro

Costo del personale (f)	98.746,00
Compensi amministratori	8.594,00
Compensi componenti organo di controllo	10.000,00

Importi in euro

FATTURATO	
2015	897.491,00
2014	747.028,00
2013	889.509,00
FATTURATO MEDIO	844.676,00

Sussistenza delle condizioni di cui all'art. 18, co. 3 bis 1, l.p. n. 1/2005:

- La partecipazione societaria non rientra in alcuna delle categorie di cui all'art. 4 (art. 18 co. 3 bis 1, lett. a) ☐
- Società priva di dipendenti o con numero di amministratori superiore a quello dei dipendenti (art. 18 co. 3 bis 1, lett. b) ☒
- Svolgimento di attività analoghe o similari a quelle svolte da altre società partecipate o da enti pubblici strumentali (art. 18 co. 3 bis 1, lett. c) ☐

Indicare quali società/enti strumentali:

- Fatturato medio non superiore a 250.000 euro nel triennio precedente (art. 18 co 3 bis 1, lett. d e art. 24, co. 4, l.p. n. 27/2010) ☐
- Perdite in 4 dei 5 esercizi precedenti (per società che non gestiscono un servizio di interesse generale) (art. 18 co 3 bis 1, lett. e) ☐
- Necessità di contenimento dei costi di funzionamento (art. 18 co 3 bis 1, lett. f) ☐
- Necessità di aggregazione con altre società aventi ad oggetto le attività consentite all'art. 4 (art. 20, co. 2, lett. g) ☐

Indicare le motivazioni della sussistenza o meno delle condizioni di cui ai punti precedenti:

In coerenza con quanto scritto all'interno del POR 2015, la società in questione è interessata da una fase di riorganizzazione, legata in particolare all'uscita dei soci privati ed all'approvazione del nuovo Statuto, da cui discenderanno effetti diretti che interesseranno anche i parametri analizzati sopra (in particolare ampliamento delle attività svolte con conseguente aumento di personale e contestuale diminuzione del numero degli amministratori per i quali il nuovo Statuto prevede all'art. 20 un Amministratore unico fatta salva la facoltà per l'Assemblea dei Soci di deliberare un CdA composto da tre o cinque membri).

Azioni da intraprendere:

Nessuna per il momento posta la riorganizzazione di cui sopra. L'attività della società sarà però oggetto di monitoraggio e conseguente nuova valutazione nelle successive scadenze all'interno del processo di revisione periodica del piano.

(a): Inserire uno dei progressivi già indicati nelle schede di ricognizione (02.01; 02.02).

(b): Inserire la ragione sociale come indicata nelle schede di ricognizione (02.01; 02.02).

(c): Indicare il tipo di partecipazione distinguendo i casi in cui la società sia partecipata direttamente, indirettamente (tramite altra società/organismo), ovvero in parte direttamente e in parte indirettamente.

(d): Inserire l'attività svolta come indicata nelle schede di ricognizione (02.01; 02.02).

(e): Inserire il numero medio di dipendenti come da nota integrativa al bilancio.

(f): Inserire la voce B9 del Conto economico.

(g): Inserire il risultato d'esercizio al netto delle imposte.

03. REQUISITI TESTO UNICO DELLE SOCIETÀ A PARTECIPAZIONE PUBBLICA

03.01. Finalità perseguite e attività ammesse (articoli 4 e 26)

Compilare una scheda per ciascuna società

Progressivo società partecipata: (a)

Denominazione società partecipata: (b)

Tipo partecipazione: (c)

Attività svolta: (d)

Indicare se la società:

- Rientra nell'Allegato "A" del d.lgs. n. 175/2016 (art. 26, co. 2) ☐
- Ha come oggetto esclusivo la gestione di fondi europei per conto dello Stato o delle Regioni, ovvero la realizzazione di progetti di ricerca finanziati dalle istituzioni dell'Unione Europea (art. 26, co. 2) ☐
- È stata esclusa, con deliberazione adottata ai sensi dell'art. 4 co. 9, secondo periodo, dall'applicazione totale o parziale delle disposizioni del medesimo articolo (solo per le società partecipate dalle Regioni/Prov. Aut.) ☐
- È destinataria dei provvedimenti di cui al d.lgs. n. 159/2011 (art. 26, co. 12-bis) ☐
- È autorizzata alla gestione delle case da gioco, ai sensi della legislazione vigente (art. 26, co. 12-sexies) ☐
- Qualora non sia stata selezionata alcuna delle opzioni indicate ai punti precedenti, indicare se la società:
- È costituita in attuazione dell'art. 34 del regolamento CE n. 13/2013 - Gruppi d'Azione Locale (art. 4, co. 6) ☐
- Ha per oggetto sociale prevalente la gestione di spazi fieristici e l'organizzazione di eventi fieristici (art. 4, co. 7) ☐
- Ha per oggetto sociale prevalente la realizzazione e la gestione di impianti di trasporto a fune per la mobilità turistico-sportiva in aree montane (art. 4, co. 7) ☐
- Ha per oggetto sociale prevalente la produzione di energia da fonti rinnovabili (art. 4, co. 7) ☒
- Ha caratteristiche di spin off o di start up universitario, o analoghe a quelle degli enti di ricerca, ovvero gestisce aziende agricole con funzioni didattiche (art. 4, co. 8) ☐
- Produce un servizio di interesse generale a rete (di cui all'art. 3-bis del d.l. 138/2011) fuori dall'ambito territoriale di riferimento, con affidamento dei servizi, in corso e nuovi, tramite procedure ad evidenza pubblica (art. 4, co. 9-bis) ☐
- Produce beni e servizi strettamente necessari per il perseguimento delle finalità istituzionali dell'ente (art. 4, co. 1) ☐
- Produce un servizio di interesse generale (art. 4, co. 2, lett. a) ☒
- Progetta e realizza un'opera pubblica sulla base di un accordo di programma fra amministrazioni pubbliche (art. 4, co. 2, lett. b) ☐
- Realizza e gestisce un'opera pubblica ovvero organizza e gestisce un servizio di interesse generale attraverso un contratto di partenariato pubblico/privato (art. 4, co. 2, lett. c) ☐
- Produce beni o servizi strumentali all'ente o agli enti pubblici partecipanti o alla svolgimento delle loro funzioni (art. 4, co. 2, lett. d) ☐
- Svolge servizi di committenza (art. 4, co. 2, lett. e) ☐
- Valorizza il patrimonio immobiliare dell'amministrazione partecipante (art. 4, co. 3) ☐

Indicare le motivazioni della riconducibilità o meno ai vincoli di scopo di cui al co. 1 o ad una delle attività di cui ai commi 2 e 3, anche con riferimento alle società che svolgono le attività di cui ai commi 6, 7, 8:

La partecipazione dell'Ente nella compagine societaria della Primiero Energia S.p.A., consentita da quanto previsto dall'art. 1 del D.P.R. 26 marzo 1977, n. 235 e s.m. e dall'art. 24, comma 1 della LP 27/2010, integra lo strumento con il quale gran parte dei Comuni del Trentino partecipa, con quote differenziate, alle attività economiche e lucrative delle imprese di produzione idroelettrica, ubicate, appunto, nell'area del Primiero.

La Società è stata originata dalla vicenda che ha visto il trasferimento delle centrali idroelettriche nel Primiero alle Autonomie dall'ex monopolista nazionale. La partecipazione societaria, che non comporta oneri per i Comuni, è lo strumento con il quale i benefici patrimoniali derivanti dalla produzione dell'energia idroelettrica nel territorio del Trentino sono stati distribuiti agli Enti esponenti delle Comunità e in particolare ai Comuni.

Da qui, l'insussistenza delle condizioni per avviare una valutazione sull'opportunità della partecipazione che, allo stato, si presenta esclusivamente come una compartecipazione ad un cespite produttivo. Si conferma quindi il mantenimento della partecipazione.

(a): Inserire uno dei progressivi già indicati nelle schede di ricognizione (02.01; 02.02).

(b): Inserire la ragione sociale come indicata nelle schede di ricognizione (02.01; 02.02).

(c): Indicare il tipo di partecipazione distinguendo i casi in cui la società sia partecipata direttamente, indirettamente (tramite altra società/organismo), ovvero in parte direttamente e in parte indirettamente.

(d): Inserire l'attività come indicata nelle schede di ricognizione (02.01; 02.02).

03. REQUISITI TESTO UNICO DELLE SOCIETÀ A PARTECIPAZIONE PUBBLICA

03.02. Condizioni art. 20, co. 2

Compilare una scheda per ciascuna società

Progressivo società partecipata: Dir_8 (a)

Denominazione società partecipata: Primiero Energia S.p.A. (b)

Tipo partecipazione: Diretta (c)

Attività svolta: Produzione, acquisto, trasporto, distribuzione e vendita di energia idroelettrica nelle forme consentite dalla legge (d)

Indicare i seguenti dati con riferimento all'esercizio 2015:

Numero medio dipendenti (e)	27,00
Numero amministratori	5
di cui nominati dall'Ente	0
Numero componenti organo di controllo	5
di cui nominati dall'Ente	0

Importi in euro

RISULTATO D'ESERCIZIO (g)	
2015	1.207.201,00
2014	5.688.164,00
2013	4.778.924,00
2012	5.591.347,00
2011	6.895.206,00

Importi in euro

Costo del personale (f)	1.705.986,00
Compensi amministratori	141.732,00
Compensi componenti organo di controllo	47.173,00

Importi in euro

FATTURATO	
2015	19.283.385,00
2014	26.743.164,00
2013	26.533.567,00
FATTURATO MEDIO	24.186.705,33

Sussistenza delle condizioni di cui all'art. 18, co. 3 bis 1, l.p. n. 1/2005:

- La partecipazione societaria non rientra in alcuna delle categorie di cui all'art. 4 (art. 18 co. 3 bis 1, lett. a) ☐
- Società priva di dipendenti o con numero di amministratori superiore a quello dei dipendenti (art. 18 co. 3 bis 1, lett. b) ☐
- Svolgimento di attività analoghe o similari a quelle svolte da altre società partecipate o da enti pubblici strumentali (art. 18 co. 3 bis 1, lett. c) ☐

Indicare quali società/enti strumentali:

- Fatturato medio non superiore a 250.000 euro nel triennio precedente (art. 18 co. 3 bis 1, lett. d e art. 24, co. 4, l.p. n. 27/2010) ☐
- Perdite in 4 dei 5 esercizi precedenti (per società che non gestiscono un servizio di interesse generale) (art. 18 co. 3 bis 1, lett. e) ☐
- Necessità di contenimento dei costi di funzionamento (art. 18 co. 3 bis 1, lett. f) ☐
- Necessità di aggregazione con altre società aventi ad oggetto le attività consentite all'art. 4 (art. 20, co. 2, lett. g) ☐

Indicare le motivazioni della sussistenza o meno delle condizioni di cui ai punti precedenti:

La partecipazione dell'Ente nella compagine societaria della Primiero Energia S.p.a., consentita da quanto previsto dall'art. 1 del D.P.R. 26 marzo 1977, n. 235 e s.m. e dall'art. 24, comma 1 della LP 27/2010, integra lo strumento con il quale gran parte dei Comuni del Trentino partecipa, con quote differenziate, alle attività economiche e lucrative delle imprese di produzione idroelettrica, ubicate, appunto, nell'area del Primiero.

Azioni da intraprendere:

Nessuna.

(a): Inserire uno dei progressivi già indicati nelle schede di ricognizione (02.01; 02.02).

(b): Inserire la ragione sociale come indicata nelle schede di ricognizione (02.01; 02.02).

(c): Indicare il tipo di partecipazione distinguendo i casi in cui la società sia partecipata direttamente, indirettamente (tramite altra società/organismo), ovvero in parte direttamente e in parte indirettamente.

(d): Inserire l'attività svolta come indicata nelle schede di ricognizione (02.01; 02.02).

(e): Inserire il numero medio di dipendenti come da nota integrativa al bilancio.

(f): Inserire la voce B9 del Conto economico.

(g): Inserire il risultato d'esercizio al netto delle imposte.

03. REQUISITI TESTO UNICO DELLE SOCIETÀ A PARTECIPAZIONE PUBBLICA

03.01. Finalità perseguite e attività ammesse (articoli 4 e 26)

Compilare una scheda per ciascuna società

Progressivo società partecipata: (a)

Denominazione società partecipata: (b)

Tipo partecipazione: (c)

Attività svolta: (d)

Indicare se la società:

- Rientra nell'Allegato "A" del d.lgs. n. 175/2016 (art. 26, co. 2) ☐
- Ha come oggetto esclusivo la gestione di fondi europei per conto dello Stato o delle Regioni, ovvero la realizzazione di progetti di ricerca finanziati dalle istituzioni dell'Unione Europea (art. 26, co. 2) ☐
- È stata esclusa, con deliberazione adottata ai sensi dell'art. 4 co. 9, secondo periodo, dall'applicazione totale o parziale delle disposizioni del medesimo articolo (**solo per le società partecipate dalle Regioni/Prov. Aut.**) ☐
- È destinataria dei provvedimenti di cui al d.lgs. n. 159/2011 (art. 26, co. 12-bis) ☐
- È autorizzata alla gestione delle case da gioco, ai sensi della legislazione vigente (art. 26, co. 12-sexies) ☐
- Qualora non sia stata selezionata alcuna delle opzioni indicate ai punti precedenti, indicare se la società:
- È costituita in attuazione dell'art. 34 del regolamento CE n. 13/2013 - Gruppi d'Azione Locale (art. 4, co. 6) ☐
- Ha per oggetto sociale prevalente la gestione di spazi fieristici e l'organizzazione di eventi fieristici (art. 4, co. 7) ☐
- Ha per oggetto sociale prevalente la realizzazione e la gestione di impianti di trasporto a fune per la mobilità turistico-sportiva in aree montane (art. 4, co. 7) ☐
- Ha per oggetto sociale prevalente la produzione di energia da fonti rinnovabili (art. 4, co. 7) ☐
- Ha caratteristiche di spin off o di start up universitario, o analoghe a quelle degli enti di ricerca, ovvero gestisce aziende agricole con funzioni didattiche (art. 4, co. 8) ☐
- Produce un servizio di interesse generale a rete (di cui all'art. 3-bis del d.l. 138/2011) fuori dall'ambito territoriale di riferimento, con affidamento dei servizi, in corso e nuovi, tramite procedure ad evidenza pubblica (art. 4, co. 9-bis) ☐
- Produce beni e servizi strettamente necessari per il perseguimento delle finalità istituzionali dell'ente (art. 4, co. 1) ☐
- Produce un servizio di interesse generale (art. 4, co. 2, lett. a) ☒
- Progetta e realizza un'opera pubblica sulla base di un accordo di programma fra amministrazioni pubbliche (art. 4, co. 2, lett. b) ☐
- Realizza e gestisce un'opera pubblica ovvero organizza e gestisce un servizio di interesse generale attraverso un contratto di partenariato pubblico/privato (art. 4, co. 2, lett. c) ☐
- Produce beni o servizi strumentali all'ente o agli enti pubblici partecipanti o alla svolgimento delle loro funzioni (art. 4, co. 2, lett. d) ☐
- Svolge servizi di committenza (art. 4, co. 2, lett. e) ☐
- Valorizza il patrimonio immobiliare dell'amministrazione partecipante (art. 4, co. 3) ☐

Indicare le motivazioni della riconducibilità o meno ai vincoli di scopo di cui al co. 1 o ad una delle attività di cui ai commi 2 e 3, anche con riferimento alle società che svolgono le attività di cui ai commi 6, 7, 8:

La Società assolve alla funzione di promozione turistica del territorio comunale favorendo lo sviluppo di attività commerciali e turistiche.

(a): Inserire uno dei progressivi già indicati nelle schede di ricognizione (02.01; 02.02).

(b): Inserire la ragione sociale come indicata nella scheda di ricognizione (02.01; 02.02).

(c): Indicare il tipo di partecipazione distinguendo i casi in cui la società sia partecipata direttamente, indirettamente (tramite altra società/organismo), ovvero in parte direttamente e in parte indirettamente.

(d): Inserire l'attività come indicata nelle schede di ricognizione (02.01; 02.02).

03. REQUISITI TESTO UNICO DELLE SOCIETÀ A PARTECIPAZIONE PUBBLICA

03.02. Condizioni art. 20, co. 2

Compilare una scheda per ciascuna società

Progressivo società partecipata: (a)Denominazione società partecipata: (b)Tipo partecipazione: (c)Attività svolta: (d)

Indicare i seguenti dati con riferimento all'esercizio 2015:

Numero medio dipendenti (e)	8,30
Numero amministratori	15
di cui nominati dall'Ente	1
Numero componenti organo di controllo	3
di cui nominati dall'Ente	0

Importi in euro

RISULTATO D'ESERCIZIO (g)	
2015	2.300,00
2014	3.703,00
2013	8.195,00
2012	31.468,00
2011	5.793,00

Importi in euro

Costo del personale (f)	289.121,00
Compensi amministratori	17.700,00
Compensi componenti organo di controllo	13.000,00

Importi in euro

FATTURATO	
2015	1.216.896,00
2014	1.099.342,00
2013	1.242.054,00
FATTURATO MEDIO	1.186.097,33

Sussistenza delle condizioni di cui all'art. 18, co. 3 bis 1, l.p. n. 1/2005:

- La partecipazione societaria non rientra in alcuna delle categorie di cui all'art. 4 (art. 18 co. 3 bis 1, lett. a) ☐
- Società priva di dipendenti o con numero di amministratori superiore a quello dei dipendenti (art. 18 co. 3 bis 1, lett. b) ☒
- Svolgimento di attività analoghe o similari a quelle svolte da altre società partecipate o da enti pubblici strumentali (art. 18 co. 3 bis 1, lett. c) ☐

Indicare quali società/enti strumentali:

- Fatturato medio non superiore a 250.000 euro nel triennio precedente (art. 18 co 3 bis 1, lett. d e art. 24, co. 4, l.p. n. 27/2010) ☐
- Perdite in 4 dei 5 esercizi precedenti (per società che non gestiscono un servizio di interesse generale) (art. 18 co 3 bis 1, lett. e) ☐
- Necessità di contenimento dei costi di funzionamento (art. 18 co 3 bis 1, lett. f) ☐
- Necessità di aggregazione con altre società aventi ad oggetto le attività consentite all'art. 4 (art. 20, co. 2, lett. g) ☐

Indicare le motivazioni della sussistenza o meno delle condizioni di cui ai punti precedenti:

L'articolo 24 della L.P. 27/2010 prevede che "Se la partecipazione o la specifica attività da svolgere sono previste dalla normativa statale, regionale o provinciale le condizioni dell'articolo 4, commi 1 e 2, del decreto legislativo n. 175 del 2016 si intendono rispettate". A tal proposito si richiama l'articolo 9 della L.P. 8/2002 che non solo prevede un soggetto referente in ambito turistico, ma impone che i Comuni promuovano la sua costituzione, aderiscano e nominino un rappresentante nell'organo amministrativo dell'Ente. Pertanto la partecipazione in argomento non integra i presupposti di razionalizzazione di cui all'art. 18, comma 3 bis 1 L.P. 1/2005.

Azioni da intraprendere:

Nessuna.

(a): Inserire uno dei progressivi già indicati nelle schede di ricognizione (02.01; 02.02).

(b): Inserire la ragione sociale come indicata nelle schede di ricognizione (02.01; 02.02).

(c): Inserire il tipo di partecipazione distinguendo i casi in cui la società sia partecipata direttamente, indirettamente (tramite altra società/organismo), ovvero in parte direttamente e in parte indirettamente.

(d): Inserire l'attività svolta come indicata nelle schede di ricognizione (02.01; 02.02).

(e): Inserire il numero medio di dipendenti come da nota integrativa al bilancio.

(f): Inserire la voce B9 del Conto economico.

(g): Inserire il risultato d'esercizio al netto delle imposte.

03. REQUISITI TESTO UNICO DELLE SOCIETÀ A PARTECIPAZIONE PUBBLICA

03.01. Finalità perseguite e attività ammesse (articoli 4 e 26)

Compilare una scheda per ciascuna società

Progressivo società partecipata:	Dir_10	(a)
Denominazione società partecipata:	Consorzio dei Comuni Trentini S.c.	(b)
Tipo partecipazione:	Diretta	(c)
Attività svolta:	Attività di consulenza, supporto organizzativo e rappresentanza dell'Ente nell'ambito delle proprie finalità istituzionali	(d)

Indicare se la società:

- Rientra nell'Allegato "A" del d.lgs. n. 175/2016 (art. 26, co. 2) ☐
- Ha come oggetto esclusivo la gestione di fondi europei per conto dello Stato o delle Regioni, ovvero la realizzazione di progetti di ricerca finanziati dalle istituzioni dell'Unione Europea (art. 26, co. 2) ☐
- È stata esclusa, con deliberazione adottata ai sensi dell'art. 4 co. 9, secondo periodo, dall'applicazione totale o parziale delle disposizioni del medesimo articolo (solo per le società partecipate dalle Regioni/Prov. Aut.) ☐
- È destinataria dei provvedimenti di cui al d.lgs. n. 159/2011 (art. 26, co. 12-bis) ☐
- È autorizzata alla gestione delle case da gioco, ai sensi della legislazione vigente (art. 26, co. 12-sexies) ☐
- Qualora non sia stata selezionata alcuna delle opzioni indicate ai punti precedenti, indicare se la società:
- È costituita in attuazione dell'art. 34 del regolamento CE n. 13/2013 - Gruppi d'Azione Locale (art. 4, co. 6) ☐
- Ha per oggetto sociale prevalente la gestione di spazi fieristici e l'organizzazione di eventi fieristici (art. 4, co. 7) ☐
- Ha per oggetto sociale prevalente la realizzazione e la gestione di impianti di trasporto a fune per la mobilità turistico-sportiva in aree montane (art. 4, co. 7) ☐
- Ha per oggetto sociale prevalente la produzione di energia da fonti rinnovabili (art. 4, co. 7) ☐
- Ha caratteristiche di spin off o di start up universitario, o analoghe a quelle degli enti di ricerca, ovvero gestisce aziende agricole con funzioni didattiche (art. 4, co. 8) ☐
- Produce un servizio di interesse generale a rete (di cui all'art. 3-bis del d.l. 138/2011) fuori dall'ambito territoriale di riferimento, con affidamento dei servizi, in corso e nuovi, tramite procedure ad evidenza pubblica (art. 4, co. 9-bis) ☐
- Produce beni e servizi strettamente necessari per il perseguimento delle finalità istituzionali dell'ente (art. 4, co. 1) ☒
- Produce un servizio di interesse generale (art. 4, co. 2, lett. a) ☐
- Progetta e realizza un'opera pubblica sulla base di un accordo di programma fra amministrazioni pubbliche (art. 4, co. 2, lett. b) ☐
- Realizza e gestisce un'opera pubblica ovvero organizza e gestisce un servizio di interesse generale attraverso un contratto di partenariato pubblico/privato (art. 4, co. 2, lett. c) ☐
- Produce beni o servizi strumentali all'ente o agli enti pubblici partecipanti o alla svolgimento delle loro funzioni (art. 4, co. 2, lett. d) ☒
- Svolge servizi di committenza (art. 4, co. 2, lett. e) ☒
- Valorizza il patrimonio immobiliare dell'amministrazione partecipante (art. 4, co. 3) ☐

Indicare le motivazioni della riconducibilità o meno ai vincoli di scopo di cui al co. 1 o ad una delle attività di cui ai commi 2 e 3, anche con riferimento alle società che svolgono le attività di cui ai commi 6, 7, 8:

La Società svolge attività strettamente necessarie ed infungibili per l'Ente, riferite a:

- prestazioni di assistenza e consulenza nello svolgimento delle funzioni amministrative dell'Ente
- attuazione di iniziative finalizzate al raggiungimento dell'ottimale assetto organizzativo dei soci in ottica di sistema, anche nell'ambito dei servizi ausiliari di committenza, ai fini del contenimento delle spese e dell'incremento della qualità dei servizi offerti
- promozione di occasioni formative per il personale dipendente e gli amministratori
- rappresentanza degli Enti locali trentini in tutte le sedi istituzionali
- esercizio di prerogative attribuite al Consorzio stesso dalla legge, in rappresentanza e nell'interesse degli Enti soci
- promozione e sviluppo dell'ICT nell'ambito del sistema pubblico trentino.

(a): Inserire uno dei progressivi già indicati nelle schede di ricognizione (02.01; 02.02).

(b): Inserire la ragione sociale come indicata nelle schede di ricognizione (02.01; 02.02).

(c): Indicare il tipo di partecipazione distinguendo i casi in cui la società sia partecipata direttamente, indirettamente (tramite altra società/organismo), ovvero in parte direttamente e in parte indirettamente.

(d): Inserire l'attività come indicata nelle schede di ricognizione (02.01; 02.02).

03. REQUISITI TESTO UNICO DELLE SOCIETÀ A PARTECIPAZIONE PUBBLICA

03.02. Condizioni art. 20, co. 2

Compilare una scheda per ciascuna società

Progressivo società partecipata: (a)Denominazione società partecipata: (b)Tipo partecipazione: (c)Attività svolta: (d)

Indicare i seguenti dati con riferimento all'esercizio 2015:

Numero medio dipendenti (e)	20,00
Numero amministratori	13
di cui nominati dall'Ente	0
Numero componenti organo di controllo	3
di cui nominati dall'Ente	0

Importi in euro	
RISULTATO D'ESERCIZIO (g)	
2015	178.915,00
2014	20.842,00
2013	21.184,00
2012	68.098,00
2011	53.473,00

Importi in euro	
Costo del personale (f)	1.349.258,00
Compensi amministratori	73.900,00
Compensi componenti organo di controllo	10.296,00

Importi in euro	
FATTURATO	
2015	3.327.726,00
2014	3.242.156,00
2013	4.596.723,00
FATTURATO MEDIO	3.722.201,67

Sussistenza delle condizioni di cui all'art. 18, co. 3 bis 1, l.p. n. 1/2005:

- La partecipazione societaria non rientra in alcuna delle categorie di cui all'art. 4 (art. 18 co. 3 bis 1, lett. a) ☐
- Società priva di dipendenti o con numero di amministratori superiore a quello dei dipendenti (art. 18 co. 3 bis 1, lett. b) ☐
- Svolgimento di attività analoghe o simili a quelle svolte da altre società partecipate o da enti pubblici strumentali (art. 18 co. 3 bis 1, lett. c) ☐

Indicare quali società/enti strumentali:

- Fatturato medio non superiore a 250.000 euro nel triennio precedente (art. 18 co 3 bis 1, lett. d e art. 24, co. 4, l.p. n. 27/2010) ☐
- Perdite in 4 dei 5 esercizi precedenti (per società che non gestiscono un servizio di interesse generale) (art. 18 co 3 bis 1, lett. e) ☐
- Necessità di contenimento dei costi di funzionamento (art. 18 co 3 bis 1, lett. f) ☐
- Necessità di aggregazione con altre società aventi ad oggetto le attività consentite all'art. 4 (art. 20, co. 2, lett. g) ☐

Indicare le motivazioni della sussistenza o meno delle condizioni di cui ai punti precedenti:

La Società svolge una funzione strettamente necessaria ed infungibile per il perseguimento delle finalità istituzionali dell'Ente, e non ricade nei presupposti di razionalizzazione di cui all'art. 18 co. 3 bis 1, l.p. n. 1/2005.

Azioni da intraprendere:

Nessuna.

(a): Inserire uno dei progressivi già indicati nelle schede di ricognizione (02.01; 02.02).

(b): Inserire la ragione sociale come indicata nelle schede di ricognizione (02.01; 02.02).

(c): Indicare il tipo di partecipazione distinguendo i casi in cui la società sia partecipata direttamente, indirettamente (tramite altra società/organismo), ovvero in parte direttamente e in parte indirettamente.

(d): Inserire l'attività svolta come indicata nelle schede di ricognizione (02.01; 02.02).

(e): Inserire il numero medio di dipendenti come da nota integrativa al bilancio.

(f): Inserire la voce B9 del Conto economico.

(g): Inserire il risultato d'esercizio al netto delle imposte.

03. REQUISITI TESTO UNICO DELLE SOCIETÀ A PARTECIPAZIONE PUBBLICA

03.01. Finalità perseguite e attività ammesse (articoli 4 e 26)

Compilare una scheda per ciascuna società

Progressivo società partecipata: (a)

Denominazione società partecipata: (b)

Tipo partecipazione: (c)

Attività svolta: (d)

Indicare se la società:

- ☐
- Ha come oggetto esclusivo la gestione di fondi europei per conto dello Stato o delle Regioni, ovvero la realizzazione di progetti di ricerca finanziati dalle istituzioni dell'Unione Europea (art. 26, co. 2) ☐
- È stata esclusa, con deliberazione adottata ai sensi dell'art. 4 co. 9, secondo periodo, dall'applicazione totale o parziale delle disposizioni del medesimo articolo (**solo per le società partecipate dalle Regioni/Prov. Aut.**) ☐
- È destinataria dei provvedimenti di cui al d.lgs. n. 159/2011 (art. 26, co. 12-bis) ☐
- È autorizzata alla gestione delle case da gioco, ai sensi della legislazione vigente (art. 26, co. 12-sexies) ☐
- Qualora non sia stata selezionata alcuna delle opzioni indicate ai punti precedenti, indicare se la società:
- È costituita in attuazione dell'art. 34 del regolamento CE n. 13/2013 - Gruppi d'Azione Locale (art. 4, co. 6) ☐
- Ha per oggetto sociale prevalente la gestione di spazi fieristici e l'organizzazione di eventi fieristici (art. 4, co. 7) ☐
- Ha per oggetto sociale prevalente la realizzazione e la gestione di impianti di trasporto a fune per la mobilità turistico-sportiva in aree montane (art. 4, co. 7) ☐
- Ha per oggetto sociale prevalente la produzione di energia da fonti rinnovabili (art. 4, co. 7) ☐
- Ha caratteristiche di spin off o di start up universitario, o analoghe a quelle degli enti di ricerca, ovvero gestisce aziende agricole con funzioni didattiche (art. 4, co. 8) ☐
- Produce un servizio di Interesse generale a rete (di cui all'art. 3-bis del d.l. 138/2011) fuori dall'ambito territoriale di riferimento, con affidamento dei servizi, in corso e nuovi, tramite procedure ad evidenza pubblica (art. 4, co. 9-bis) ☐
- Produce beni e servizi strettamente necessari per il perseguimento delle finalità istituzionali dell'ente (art. 4, co. 1) ☒
- Produce un servizio di interesse generale (art. 4, co. 2, lett. a) ☐
- Progetta e realizza un'opera pubblica sulla base di un accordo di programma fra amministrazioni pubbliche (art. 4, co. 2, lett. b) ☐
- Realizza e gestisce un'opera pubblica ovvero organizza e gestisce un servizio di interesse generale attraverso un contratto di partenariato pubblico/privato (art. 4, co. 2, lett. c) ☐
- Produce beni o servizi strumentali all'ente o agli enti pubblici partecipanti o alla svolgimento delle loro funzioni (art. 4, co. 2, lett. d) ☒
- Svolge servizi di committenza (art. 4, co. 2, lett. e) ☐
- Valorizza il patrimonio immobiliare dell'amministrazione partecipante (art. 4, co. 3) ☐

Indicare le motivazioni della riconducibilità o meno ai vincoli di scopo di cui al co. 1 o ad una delle attività di cui ai commi 2 e 3, anche con riferimento alle società che svolgono le attività di cui ai commi 6, 7, 8:

LA SOCIETÀ SVOLGE ATTIVITÀ CONSORTILE A FAVORE DELLE SOCIETÀ DEL SISTEMA PUBBLICO PROVINCIALE AI SENSI DELLA LEGGE PROVINCIALE N. 27 DEL 27/12/2010 - ART. 7 - COMMA 3 BIS (AGGIUNTO DALLA LEGGE PROVINCIALE N. 25 DEL 27/12/2012 - ART. 2). LA PARTECIPAZIONE DELLE STESSE AL CONSORZIO È PREVISTA DALLA LEGGE PROVINCIALE E DUNQUE, AI SENSI DELL'ART. 24 CO. 1 L.P. N. 27/2010, LE CONDIZIONI DI CUI ALL'ART. 4 CO. 1 E 2 D.LGS. N. 175/2016 SI INTENDONO RISPETTATE.

(a): Inserire uno dei progressivi già indicati nelle schede di ricognizione (02.01; 02.02).

(b): Inserire la ragione sociale come indicata nelle schede di ricognizione (02.01; 02.02).

(c): Indicare il tipo di partecipazione distinguendo i casi in cui la società sia partecipata direttamente, indirettamente (tramite altra società/organismo), ovvero in parte direttamente e in parte indirettamente.

(d): Inserire l'attività come indicata nelle schede di ricognizione (02.01; 02.02).

03. REQUISITI TESTO UNICO DELLE SOCIETÀ A PARTECIPAZIONE PUBBLICA

03.02. Condizioni art. 20, co. 2

Compilare una scheda per ciascuna società

Progressivo società partecipata: Ind_1 (a)

Denominazione società partecipata: Centro Servizi Condivisi soc. cons. a r.l. (b)

Tipo partecipazione: Indiretta (c)

Attività svolta: Prestazione di servizi organizzativi e gestionali a favore delle consorziate, società del sistema pubblico provinciale (d)

Indicare i seguenti dati con riferimento all'esercizio 2015:

Numero medio dipendenti (e)	0
Numero amministratori	5
di cui nominati dall'Ente	0
Numero componenti organo di controllo	1
di cui nominati dall'Ente	0

Importi in euro

RISULTATO D'ESERCIZIO (g)	
2015	772,00
2014	234,00
2013	0,00
2012	0,00
2011	0,00

Importi in euro	
Costo del personale (f)	0,00
Compensi amministratori	0,00
Compensi componenti organo di controllo	4.000,00

Importi in euro

FATTURATO	
2015	45.996,00
2014	33.600,00
2013	5.630,00
FATTURATO MEDIO	28.408,67

Sussistenza delle condizioni di cui all'art. 18, co. 3 bis 1, l.p. n. 1/2005:

- La partecipazione societaria non rientra in alcuna delle categorie di cui all'art. 4 (art. 18 co. 3 bis 1, lett. a) ☐
- Società priva di dipendenti o con numero di amministratori superiore a quello dei dipendenti (art. 18 co. 3 bis 1, lett. b) ☒
- Svolgimento di attività analoghe o simili a quelle svolte da altre società partecipate o da enti pubblici strumentali (art. 18 co. 3 bis 1, lett. c) ☐

Indicare quali società/enti strumentali:

- Fatturato medio non superiore a 250.000 euro nel triennio precedente (art. 18 co. 3 bis 1, lett. d e art. 24, co. 4, l.p. n. 27/2010) ☐
- Perdite in 4 dei 5 esercizi precedenti (per società che non gestiscono un servizio di interesse generale) (art. 18 co. 3 bis 1, lett. e) ☐
- Necessità di contenimento dei costi di funzionamento (art. 18 co. 3 bis 1, lett. f) ☐
- Necessità di aggregazione con altre società aventi ad oggetto le attività consentite all'art. 4 (art. 20, co. 2, lett. g) ☐

Indicare le motivazioni della sussistenza o meno delle condizioni di cui ai punti precedenti:

La Società svolge una funzione strettamente necessaria ed infungibile per il perseguimento delle finalità istituzionali dell'Ente, e non ricade nei presupposti di razionalizzazione di cui all'art. 18 co. 3 bis 1, l.p. n. 1/2005.

Azioni da intraprendere:

Nessuna.

(a): Inserire uno dei progressivi già indicati nelle schede di ricognizione (02.01; 02.02).

(b): Inserire la ragione sociale come indicata nelle schede di ricognizione (02.01; 02.02).

(c): Indicare il tipo di partecipazione distinguendo i casi in cui la società sia partecipata direttamente, indirettamente (tramite altra società/organismo), ovvero in parte direttamente e in parte indirettamente.

(d): Inserire l'attività svolta come indicata nelle schede di ricognizione (02.01; 02.02).

(e): Inserire il numero medio di dipendenti come da nota integrativa al bilancio.

(f): Inserire la voce B9 del Conto economico.

(g): Inserire il risultato d'esercizio al netto delle imposte.

04. MANTENIMENTO SENZA INTERVENTI DI RAZIONALIZZAZIONE

Compilare un record per ciascuna partecipazione che si intende mantenere senza interventi di razionalizzazione

Progressivo A	Denominazione società B	Tipo di partecipazione C	Attività svolta D	% Quota di partecipazione E	Motivazioni della scelta F
Dir_1	CONSORZIO ELETTRICO INDUSTRIALE DI STENICO S.C.	Diretta	Produzione e distribuzione energia elettrica	0,0276	Trattandosi di società le cui attività sono ammesse ai sensi dell'art. 1 della norma di attuazione dello Statuto speciale in materia di energia (D.P.R. 26.03.1977, n. 235) e la cui partecipazione è ammessa dall'art. 24, comma 1 LP 27/2010 e pertanto comunque consentite, nei limiti previsti dal D.Lgs. 16.03.1999, n. 79, che attua la direttiva comunitaria recante norme a tutela della concorrenza per il mercato interno dell'energia elettrica, da una norma di rango sovraordinato alla legge statale, si ritiene indispensabile il suo mantenimento.
Dir_2	DOLOMITI ENERGIA HOLDING SPA	Diretta	Produzione distribuzione energia elettrica, distribuzione gas metano, gestione ciclo integrale delle acque e tariffa rifiuti	0,00049	Trattandosi di società le cui attività sono ammesse ai sensi dell'art. 1 della norma di attuazione dello Statuto speciale in materia di energia (D.P.R. 26.03.1977, n. 235) e la cui partecipazione è ammessa dall'art. 24, comma 1 LP 27/2010 e pertanto comunque consentite, nei limiti previsti dal D.Lgs. 16.03.1999, n. 79, che attua la direttiva comunitaria recante norme a tutela della concorrenza per il mercato interno dell'energia elettrica, da una norma di rango sovraordinato alla legge statale, si ritiene indispensabile il suo mantenimento. La società ha inoltre deliberato di porre in essere le attività per addivenire alla quotazione di strumenti finanziari diversi dalle azioni e la domanda di quotazione è anteriore alla data prescritta ai sensi e per gli effetti di cui alla L.P. 19/2016 art. 7, comma 1.2. Il processo di quotazione si è concluso.
Dir_3	TRENTINO TRASPORTI ESERCIZIO SPA	Diretta	Gestione del servizio di trasporto pubblico	0,00204	Trattandosi di società di sistema provinciale a cui la Provincia autonoma di Trento e gli Enti locali trentini possono affidare lo svolgimento dei servizi pubblici di trasporto, si ritiene indispensabile il suo mantenimento

Dir_4	INFORMATICA TRENTINA SPA	Diretta	Produzione di servizi strumentali all'Ente e alle finalità istituzionali in ambito informatico	0,0139	<p>Trattandosi di società di sistema provinciale a cui la Provincia autonoma di Trento e gli Enti locali trentini possono affidare lo svolgimento di funzioni e attività nel settore dei servizi e progetti informatici, si ritiene indispensabile il suo mantenimento. La società non svolge attività analoghe o similari a quelle svolte da altre società partecipate. Non si ravvisa la necessità né la possibilità di procedere ad aggregazioni. Informatica Trentina S.p.A. è una società soggetta ad attività di direzione e coordinamento da parte della Provincia Autonoma di Trento. Si rileva che con deliberazione della Giunta Provinciale n. 542 di data 08/04/2016 è stato approvato il "Programma per la riorganizzazione e il riassetto delle società provinciali - 2016". Nello specifico il programma prevede l'adozione di interventi attuativi nella forma: *di singoli programmi di riordino ai sensi dell'art. 18 della L.P. 10/02/2005 n. 1,</p> <p>necessariamente per poli specializzati (liquidità, trasporti, informatica e telecomunicazioni, patrimonio immobiliare, sviluppo territoriale) *misure puntuali di riconfigurazione della missione di interesse generale, a livello legislativo e a livello amministrativo. Con riferimento al polo dell'informatica e delle telecomunicazioni l'obiettivo del programma è quello di costituire un polo di alta specializzazione tramite l'aggregazione di Informatica Trentina S.p.A. e Trentino Network s.r.l., a formare una unica società di sistema operante nel settore dell'informatica e delle telecomunicazioni e concomitante rilascio al mercato dei servizi non strategici o non efficacemente presidabili in ragione dell'elevata evoluzione tecnologica. Fino alla conclusione di tali processi di riorganizzazione, dai quali sono attesi significativi risultati in termini di razionalizzazione e contenimento della spesa, tenuto conto della manovra di bilancio per il 2017 che garantisce a carico del bilancio provinciale il concorso agli obiettivi di finanzia pubblica, con deliberazione della G.P. n. 2086 del 24/11/2016 sono state approvate e per le società controllate dalla Provincia. Il provvedimento dispone che le società garantiscano, nel 2017 un ammontare di costi di funzionamento (esclusi quindi i costi diretti afferenti l'attività core/mission aziendale) diversi da quelli afferenti il personale (determinato, indeterminato e collaborazioni) gli ammortamenti, le svalutazioni, gli oneri finanziari e le imposte, non superiore al corrispondente valore del 2016. Sono indicati limiti alle consulenze, agli acquisti di arredi e autovetture, alla spesa per il personale. Alla luce di quanto sopra esposto si conferma il mantenimento della partecipazione in Informatica Trentina S.p.A. L'eventuale dismissione della stessa non comporterebbe alcun ritorno economico dal momento che in base alla convenzione di governance, il Comune ha ricevuto le azioni a titolo gratuito.</p>
-------	-----------------------------	---------	--	--------	---

Dir_5	TRENTINO RISCOSSIONI SPA	Diretta	Produzione di servizi strumentali all'Ente nell'ambito della riscossione e gestione delle entrate	0,0158	<p>Trattandosi di società di sistema provinciale a cui la Provincia autonoma di Trento e gli Enti locali trentini possono affidare lo svolgimento di funzioni e attività nel settore della riscossione e della gestione delle entrate, si ritiene indispensabile il suo mantenimento. La società non svolge attività analoghe o similari a quelle svolte da altre società partecipate. Non si ravvisa la necessità né la possibilità di procedere ad aggregazioni. Trentino riscossioni S.p.A. è una società soggetta ad attività di direzione e coordinamento da parte della Provincia Autonoma di Trento. Si rileva che con deliberazione della Giunta Provinciale n. 542 di data 08/04/2016 è stato approvato il "Programma per la riorganizzazione e il riassetto delle società provinciali - 2016" Nello specifico il programma prevede l'adozione di interventi attuativi nella forma: *di singoli programmi di riordino ai sensi dell'art. 18 della L.P. 10/02/2005 n. 1, necessariamente per poli specializzati (liquidità, trasporti, informatica e telecomunicazioni, patrimonio immobiliare, sviluppo territoriale) *misure puntuali di riconfigurazione della missione di interesse generale, a livello legislativo e a livello amministrativo. Per il polo della liquidità, l'obiettivo posto dal programma è quello di costituire un centro di competenze specifiche attraverso l'aggregazione di Cassa del Trentino S.p.A. e Trentino Riscossioni S.p.A.. Quindi concentrare in capo ad un'unica società la gestione e la riscossione delle entrate degli enti locali e della Provincia. Fino alla conclusione di tali processi di riorganizzazione, dai quali sono attesi significativi risultati in termini di razionalizzazione e contenimento della spesa, tenuto conto della manovra di bilancio per il 2017 che garantisce a carico del bilancio provinciale il concorso agli obiettivi di finanzia pubblica, con deliberazione della G.P. n. 2086 del 24/11/2016 sono state approvate e per le società controllate dalla Provincia. Il provvedimento dispone che le società garantiscano, nel 2017 un ammontare di costi di funzionamento (esclusi quindi i costi diretti afferenti l'attività core/mission aziendale) diversi da quelli afferenti il personale (determinato, indeterminato e collaborazioni) gli ammortamenti, le svalutazioni, gli oneri finanziari e le imposte, non superiore al corrispondente valore del 2016. Sono indicati limiti alle consulenze, agli acquisti di arredi e autovetture, alla spesa per il personale. Alla luce di quanto sopra esposto si conferma il mantenimento della partecipazione in Trentino Riscossioni S.p.A. L'eventuale dismissione della stessa non comporterebbe alcun ritorno economico dal momento che in base alla convenzione di governance, il Comune ha ricevuto le azioni a titolo gratuito.</p>
Dir_6	SCUOLA MUSICALE GIUDICARIE S.C.	Diretta	Promozione culturale nell'ambito musicale e artistico	5,625	<p>Trattandosi di società che svolge in loco un servizio fondamentale e necessario nell'ambito della promozione della cultura e nello specifico nella promozione della pratica musicale, si ritiene indispensabile il suo mantenimento.</p>

Dir_7	GIUDICARIE ENERGIA ACQUA SERVIZI SPA	Diretta	Gestione servizi pubblici locali	2,46	In coerenza con quanto scritto nel POR 2015, con deliberazione del Consiglio comunale n. 17 e 18 del 7 agosto 2017 sono stati approvati il nuovo statuto della società ed i nuovi patti parasociali. Con questi provvedimenti Geas intende ampliare l'oggetto sociale verso nuove attività, modificare l'assetto sociale secondo il modello dell'in house providing, dando la possibilità agli Enti soci di cogliere le opportunità offerte dal D.lgs. 18 aprile 2016, n. 50, in materia di contratti pubblici relativi a lavori, servizi e forniture, adeguando inoltre anche l'assetto organizzativo interno a queste modifiche. Il procedimento è ancora in corso e si è in attesa della convocazione per l'Assemblea straordinaria della società. Pertanto, in coerenza con i provvedimenti già approvati dal Consiglio, si dispone il mantenimento della società, riservandosi ulteriori azioni nelle prossime revisioni del piano, a seconda dell'esito della procedura sopra descritta.
Dir_8	PRIMIERO ENERGIA SPA	Diretta	Produzione e vendita di energia elettrica	0,12627	La società ha per oggetto sociale prevalente la produzione di energia da fonti rinnovabili ed è quindi ammessa ai sensi dell'articolo 4, comma 7, del D.lgs. 175/2016 e dell'articolo 24, comma 1, della L.P. 27 dicembre 2010, n. 27. Inoltre la società, negli anni esaminati, è in utile, con conseguente riscontro positivo per il Comune.
Dir_9	AZIENDA PER IL TURISMO TERME DI COMANO - DOLOMITI DI BRENTA S.C.	Diretta	Sviluppo ed erogazione di servizi di promozione commercializzazione accoglienza e informazione turistica finalizzati alla valorizzazione dell'ambito territoriale di competenza	7,18	L'articolo 24 della L.P. 27/2010 prevede che "Se la partecipazione o la specifica attività da svolgere sono previste dalla normativa statale, regionale o provinciale le condizioni dell'articolo 4, commi 1 e 2, del decreto legislativo n. 175 del 2016 si intendono rispettate". A tal proposito si richiama l'articolo 9 della L.P. 8/2002 che non solo prevede un soggetto referente in ambito turistico, ma impone che i Comuni promuovano la sua costituzione, aderiscano e nominino un rappresentante nell'organo amministrativo dell'Ente (che peraltro non riceve alcun compenso per la norma che vieta il cumulo). Pertanto la partecipazione in argomento non integra i presupposti di razionalizzazione di cui all'art. 18, comma 3 bis 1 L.P. 1/2005.

Dir_10	CONSORZIO DEI COMUNI TARENTINI S.C.	Diretta	Attività di consulenza, supporto organizzativo e rappresentanza dell'Ente nell'ambito delle proprie finalità istituzionali	0,84	<p>Trattandosi di società che svolge una funzione strettamente necessaria ed infungibile per il perseguimento delle finalità istituzionali dell'Ente e che non ricade nei presupposti di razionalizzazione di cui all'art. 18 co. 3 bis 1, l.p. n. 1/2005, si ritiene indispensabile il suo mantenimento. La società non svolge attività analoghe o similari a quelle svolte da altre società partecipate. Non si ravvisa la necessità né la possibilità di procedere ad aggregazioni. Data l'esigua partecipazione detenuta non si ritiene di poter imporre misure volte ad una riduzione dei costi di funzionamento. Si evidenzia un costante equilibrio tra valore e costi della produzione con un incremento degli utili negli ultimi due anni. Si rileva inoltre che con deliberazione della Giunta Provinciale n. 542 di data 08/04/2016 è stato approvato il "Programma per la riorganizzazione e il riassetto delle società provinciali - 2016". Nello specifico il programma prevede l'adozione di interventi attuativi nella forma: *di singoli programmi di riordino ai sensi dell'art. 18 della L.P. 10/02/2005 n. 1, necessariamente per poli specializzati (liquidità, trasporti, informatica e telecomunicazioni, patrimonio immobiliare, sviluppo territoriale) *misure puntuali di riconfigurazione della missione di interesse generale, a livello legislativo e a livello amministrativo. Il programma adottato dispone in via transitoria di confermare la funzione di assicurare la formazione della Pubblica Amministrazione da parte di Trentino School of Management S.c.s.a r.l. prevedendo di inglobare nella compagine sociale, al posto dell'uscente CCIAA di Trento il Consorzio dei Comuni Trentini S.c.a.r.l., al fine di costituire in prospettiva un luogo unico e rafforzato di formazione di tutto il sistema pubblico collegato alla finanza provinciale ai sensi dell'art. 79 dello statuto speciale di autonomia.</p>
--------	---	---------	--	------	---

					<p>Costituita al fine di concentrare in un unico soggetto a servizio delle società di sistema le attività e le funzioni non strategiche svolte dalle stesse, la Società - costituita nel 2013 ma effettivamente operativa nei confronti delle consorziate soltanto dal 2016 - è destinata a svolgere una funzione strategica ai fini del miglioramento dell'efficienza e del contenimento delle spese delle società di sistema partecipate dall'Ente locale. Conformemente alle direttive imposte dalla PAT, azionista di maggioranza degli enti consorziati, la Società svolge le proprie attività non avvalendosi di dipendenti propri ma di personale distaccato dalle Società consorziate o dalla Provincia stessa, in numero superiore rispetto a quello degli Amministratori. Secondo i piani organizzativi del Consorzio, la quota del personale impiegato nello svolgimento delle attività sociali è destinato a crescere significativamente nel corso del 2017/2018. Gli amministratori, inoltre, svolgono la propria funzione a titolo gratuito. Avendo di fatto avviato la propria operatività nei confronti dei soci solo dal 2016 e tenuto conto dei piani organizzativi del consorzio che prevedono un ulteriore e significativo incremento dell'operatività e, di conseguenza, del volume d'affari della società, si ritiene che il fatturato medio del triennio 2013-2015 non risulti significativo ai fini della ricognizione e si ritiene pertanto di potersi discostare dal valore indicato dagli art. 18 c. 3 lett. d) L.P. 1/2005 e art. 24 L.P. 27/2010 nella valutazione del criterio. La società svolge attività consortile a favore delle società del sistema pubblico provinciale ai sensi della L.P. 27 del 27/12/2010 art. 7 comma 3 bis (aggiunto dalla L.P. 25 del 27/12/2012 - art.2). La partecipazione delle stesse al consorzio è prevista dalla legge provinciale e dunque, ai sensi dell'art. 24 c. 1 L.P. 27/2010, le condizioni di cui all'art. 4 c. 1 e 2 D.LGS. n. 175/2016 si intendono rispettate.</p>
CENTRO SERVIZI CONDIVISI SOC CONS A R.L.	Indiretta	Prestazione di servizi organizzativi e gestionali a favore delle consorziate, società del sistema pubblico provinciale			

Colonna A: Inserire uno dei progressivi indicati nelle schede di ricognizione (02.01; 02.02).

Colonna B: Inserire la ragione sociale come indicata nelle schede di ricognizione (02.01; 02.02).

Colonna C: Indicare il tipo di partecipazione distinguendo i casi in cui la società sia partecipata direttamente, indirettamente (tramite altra società/organismo), oppure in parte direttamente e in parte indirettamente.

Colonna D: Inserire l'attività svolta come indicata nelle schede di ricognizione (02.01; 02.02).

Colonna E: Inserire la quota complessiva di partecipazione dell'Amministrazione, sommando le quote dirette (02.01 colonna E) e indirette (02.02 colonna G).

Colonna F: Indicare, ai sensi dell'art. 24 co. 1, la/le motivazioni della scelta di mantenimento della partecipazione senza alcun intervento di razionalizzazione.

Allo scopo, specificare la sussistenza dei requisiti indicati dalla scheda 03.01 (stretta necessità della società alle finalità dell'ente e svolgimento da parte della medesima di una delle attività consentite dall'art. 4). In caso di attività inerenti ai servizi pubblici locali, esplicitare le ragioni della convenienza economica dell'erogazione del servizio mediante la società anziché in forme alternative (gestione diretta, azienda speciale, ecc.) e della sostenibilità della scelta in termini di costo-opportunità per l'ente. Con riferimento alle condizioni di cui alla scheda 03.02, dichiarare espressamente che non ricorrono le condizioni ivi indicate e darne motivazione. In relazione ai servizi pubblici a rete di rilevanza economica, dare dimostrazione della non necessità di operazioni di aggregazione con altre società operanti nello stesso settore e del fatto che la società svolge servizi non compresi tra quelli da affidare per il tramite dell'Ente di Governo d'Ambito.