

Notiziario del Comune di San Lorenzo Dorsino

Anno XXXI - n. 72 - Aprile 2017

verso castel mani



Periodico informativo
del Comune di
San Lorenzo Dorsino
Anno XXXI - n. 72
Aprile 2017

Delibera del Consiglio Comunale
n. 81 del 22/10/1986
Autorizzazione
del Tribunale di Trento
n. 592 del 21/5/1988

Direttore
Albino Dellaidotti

Direttore responsabile
Jessica Pellegrino

Redattore
Ilaria Rigotti

Comitato di Redazione
Jessica Pellegrino
Ilaria Rigotti
Samuel Cornella
Francesco Brunelli
Maira Forti
Mariagrazia Bosetti
Valter Berghi

Direzione e redazione
Municipio
38078 San Lorenzo Dorsino
Tel. 0465 734023
Fax 0465 734638
notiziario@comune.sanlorenzodorsino.tn.it

Fotografie
Mario Benigni,
cortesia Associazioni
e singole persone

Impaginazione e stampa
Scripta s.c.

Inviato gratuitamente
a tutte le famiglie del Comune di
San Lorenzo Dorsino

Chi fosse interessato
a ricevere il notiziario è pregato
di comunicare il proprio nominativo
presso gli uffici comunali

Sommario

3 Il saluto dell'amministrazione

Amministrazione

4 Buone nuove per I.M.I.S, aree sature e difensore civico
5 La mediazione: un'alternativa alla giustizia ordinaria
6 ... a proposito del Difensore civico
7 Una proposta nell'ambito dell'agricoltura
8 Che cos'è il B.I.M. del Sarca - Mincio - Garda
10 Determinazioni
12 La Giunta comunale ha deliberato
17 Il Consiglio comunale ha deliberato
19 Concessioni edilizie

Associazioni

21 Il capitello rinato, dedicato a Sant'Antonio abate
22 Condivisione del futuro e cooperazione:
l'Università della Terza età e del Tempo Disponibile
di San Lorenzo Dorsino
23 Amici del legno... ..passione contagiosa
24 Il Concerto di Natale:
un intreccio musicale e di solidarietà
25 Musica in Banda
26 Il Club Alcológico "Madonna di Deggia"
27 AVIS Giudicarie Esteriori:
le attività del 2016 e il rinnovo delle cariche
28 L'A.S.D. Comano Mountain Runners

Attualità

29 La Family Card un passepartout per le famiglie trentine
30 Eventigiudicarie.it: il sito web per associazioni
e enti delle Giudicarie Esteriori
31 Turismo rurale: il nuovo itinerario dedicato alla Ciùga
32 Dall'Italia alla Svizzera... ..il talento del giovane Bosetti
e i suoi bassorilievi in margarina
33 La Bussola - Orientaestate
34 Laboratori, incontri e proposte per bambini e ragazzi
36 Donazione organi: ora puoi dire "sì"
quando rinnovi la carta identità
37 Alcuni interventi in ambito di risparmio energetico

Storia e tradizioni

39 Un bollettino trenta e lode (Terza Parte)



Care lettrici e cari lettori, è con piacere che apro questo 72esimo numero di **"Verso Castel Mani"**.

Voglio innanzitutto ringraziare tutto il Comitato di redazione per l'impegno con cui cura ogni articolo e soprattutto perché rende di più facile comprensione anche l'attività istituzionale che non sempre può risultare chiara ai non addetti ai lavori. Credo infatti che il notiziario comunale **sia un modo per avvicinare i cittadini all'operato dell'amministrazione** e anche attraverso le rubriche curate da **Ilaria Rigotti** e dagli **uffici comunali**, deliberazioni e determinazioni diventano più comprensibili a tutti.

All'inizio di marzo è stato **approvato in Consiglio comunale il bilancio di previsione per il 2017** ed è proprio questo lo strumento che ci permette la programmazione degli interventi da realizzare.

Nell'ambito del **turismo**, in concomitanza al rifacimento della segnaletica all'interno del paese, si intendono creare anche le indicazioni per permettere alle persone che si recano nel nostro Borgo di scoprire le suggestive piazzette, i diversi campanili, gli angoli e le vie meno conosciute. Si conta che per l'inizio della stagione estiva i cartelli indicativi del percorso vengano installati. Accanto a questo, in collaborazione con l'APT Terme di Comano - Dolomiti di Brenta, si sta creando un **"percorso di gusto" per valorizzare la Ciuiga**. Le recenti analisi sui flussi turistici infatti dimostrano come gli ospiti siano sempre di più alla ricerca di emozioni ed esperienze che li mettano in diretto contatto con il territorio, la sua cultura e le sue tradizioni. Questo percorso, che si snoda **tra gli**

abitati di San Lorenzo e Dorsino, vuole far conoscere il territorio, la storia e le persone che hanno fatto nascere la Ciuiga.

Grande attesa per la fine lavori della nuova caserma dei VVF e sede del Soccorso Alpino, che sarà pienamente operativa presumibilmente da settembre. A seguito di questo sarà possibile iniziare concretamente con l'attribuzione ad ogni associazione di idonea sede, cercando di trovare il miglior compromesso tra le esigenze di spazi e i locali disponibili.

Sono ormai quasi passati due anni dalle elezioni di maggio 2015. Voglio ringraziare tutti quelli che hanno sostenuto il gruppo **"Le Dieci Ville"** credendo in persone nuove, giovani, formate e motivate. Un gruppo che sta **tutt'ora lavorando unito** e che **si preoccupa del bene del paese con il solo obiettivo di migliorarlo**. Un'esperienza impegnativa e allo stesso tempo di conoscenza e crescita. Ci vuole tempo per seguire i vari progetti... a volte ci si deve fermare davanti alla burocrazia e alla normativa, che spesso può sembrare controproducente; magari si deve ricominciare da capo o cambiare direzione. Ma con l'entusiasmo, con le nostre competenze e con l'aiuto di chi ne sa più di noi, stiamo facendo e faremo il possibile per realizzare le nostre idee per il nostro Comune. La ricompensa per il costante impegno è data dalla grande possibilità di conoscere sia il vasto territorio che approfondire vari aspetti di diversi ambiti.

Infine un Grazie particolare va alle frazioni di **Andogno, Tavodo e Dorsino** che mi hanno sostenuta e voluta come una dei loro rappresentanti.

Un onere ma soprattutto un Onore.

■ l'Assessora **Piera Degiampietro**

amministrazione



Buone nuove per I.M.I.S., aree sature e difensore civico

I.M.I.S.

Proseguono le “buone nuove” sul tema scottante **IM.I.S. (Imposta Immobiliare Semplice)** e soprattutto sulle aree sature. Per l'anno d'imposta 2016 sono state introdotte da parte di questa amministrazione significative modifiche soprattutto riferite alle aree edificabili: si tratta in sostanza di riduzioni del valore fino al 90%, che sono state rese note anche mediante un inserto speciale nel notiziario di maggio 2016 (n. 70).

Le manovre finanziarie della Provincia Autonoma di Trento e dello Stato per il 2017 hanno introdotto ulteriori novità, alcune di diretta applicazione ed altre lasciate alle decisioni di ogni singolo Ente.

In particolare, con L.P. n. 20/2016 la Provincia ha previsto la facoltà per i Comuni di “prevedere l'esenzione per le aree edificabili, ..., che in base alle Norme di Attuazione del PRG comunale consentono esclusivamente l'ampliamento di fabbricati esistenti”. Si precisa che tale esenzione non è applicabile alle aree che comunque consentono, per previsione urbanistica, la realizzazione anche solo potenziale di nuovi fabbricati.

Non appena venuti a conoscenza di tale possibilità, l'intenzione dell'Amministrazione è stata subito quella di applicare tale esenzione, come annunciato nella seduta consiliare di dicembre 2016. Durante il Consiglio comunale del 6 marzo scorso, con deliberazione n. 6, sono state approvate le modifiche al Regolamento per la disciplina dell'IM.I.S., tra cui, forse la più importante, appunto quella relativa all'**esenzione delle cosiddette “aree sature”**.

Nella stessa seduta di consiglio, con deliberazione n. 7, sono state mantenute invariate le aliquote stabilite per il 2016, senza alcun aumento. Le principali fattispecie: esenzione per la prima casa (escluse le categorie catastali A1, A8 e A9 per le quali si applica l'aliquota dello 0,35% con una detrazione d'imposta); aliquota agevolata dello 0,35% per gli immobili concessi per abitazione principale in comodato a parenti entro il primo grado; aliquota base dello 0,895% per le seconde case e le aree fabbricabili; aliquota

ta dello 0,55% per le categorie catastali A10 (uffici e studi privati), C1 (negozi e botteghe), C3 (laboratori per arti e mestieri) e D2 (alberghi e pensioni).

Le scadenze per il versamento dell'IM.I.S. saranno il 16 giugno per la prima rata e il 16 dicembre per il versamento del saldo. Come gli anni scorsi, ad ogni contribuente verrà recapitata un'informativa relativa all'Imposta nonché i modelli F24 per il pagamento. Gli uffici comunali rimangono comunque sempre a disposizione per ulteriori chiarimenti in merito.

Aree sature e Difensore Civico

Nel corso del Consiglio comunale del 6 marzo scorso, è stato nominato il **difensore civico comunale** individuato nella persona del **dottor Diego Viviani**.

Una scelta che non è stata condivisa dalla minoranza che ha argomentato con vigore i propri punti di dissenso nel corso della seduta del Consiglio e non solo. Tra questi, in particolare, il fatto che, in passato, il difensore nominato avesse reso un parere tecnico in materia di aree sature non condiviso da diversi contribuenti locali, che si erano attivati contestando la tassabilità di tali aree. Motivo per cui la minoranza avrebbe ritenuto più opportuna la nomina del difensore civico provinciale.

Al gruppo di maggioranza preme osservare che la scelta di un difensore civico diverso da quello provinciale è stata adottata con un obiettivo: **avere la presenza del difensore nel territorio comunale e garantirne quindi la prossimità al cittadino in caso di bisogno**.

Ricordiamo inoltre che il lavoro svolto a suo tempo dal **dottor Viviani** era in linea con la legislazione provinciale allora vigente, come hanno accertato sia i competenti uffici PAT, che (significativamente) la Commissione tributaria provinciale respingendo il ricorso proposto da un contribuente.

Nel frattempo, come si è avuto modo di precisare anche negli scorsi numeri del notiziario, l'amministrazione ha dapprima temperato il problema delle aree sature con una nuova **metodologia di calcolo** dell'imposta e ha

infine **detassato le medesime** non appena la legislazione provinciale lo ha reso possibile.

È curioso osservare che un difensore civico comunale diverso da quello istituito a livello provinciale era stato nominato, a suo tempo, anche dall'attuale capogruppo di minoranza.

Prendiamo quindi atto che, da allora, quest'ultimo ha cambiato sia il proprio ruolo istituzionale che l'idea sulla soluzione più adeguata per la nomina del difensore civico e auguriamo buon lavoro al dottor Viviani.

La mediazione: un'alternativa alla giustizia ordinaria

La mediazione è un metodo, alternativo alla giustizia ordinaria, per la risoluzione dei conflitti: una vera opportunità che può portare dei risultati positivi per la risoluzione delle controversie, ma soprattutto ad un miglioramento e ad un riavvicinamento delle parti.

Funziona con modalità molto semplici: gli adempimenti "burocratici" in effetti si esauriscono con il deposito della domanda di mediazione presso l'Organismo di Mediazione, dove dovranno essere indicati i motivi del conflitto e i dati delle persone, fisiche o giuridiche, tra le quali è insorto.

Seguirà la richiesta alle Parti di partecipare ad uno o più incontri nel corso dei quali, con l'aiuto del mediatore, ciascuno potrà esporre le proprie richieste e considerazioni, cercando di trovare un accordo soddisfacente i propri interessi. Le parti in mediazione, possono decidere di farsi assistere da propri consulenti: tecnici (CTP) o giuridici o da entrambi. Secondo le previsioni del D.L. n. 28, rispetto ai tempi dell'iter relativo ad un processo civile, una procedura di mediazione ha una durata massima di novanta giorni.

Tuttavia accade spesso che la controversia si risolva e che si giunga alla conciliazione in un paio d'incontri abbastanza ravvicinati anche un solo mese dall'inizio dal deposito dell'istanza presso l'O.d.M.

L'aspetto più importante da rilevare della mediazione rimane comunque: **il vedere le cose da un altro punto di vista**, che pone "la persona" e il rispetto della stessa in quanto tale, in una posizione di centralità, permettendole di riacquistare la serenità, di potere parlare ed operare con spirito costruttivo e non competitivo o di prevalenza nei confronti degli altri, e di addivenire passo-passo con l'ausilio del mediatore, all'attuazione di un accordo.

In questa procedura il mediatore è una persona imparziale, preparata, che assiste due o

più soggetti, nella ricerca di un accordo per la composizione di una controversia; rimanendo privo, in ogni caso, del potere di dare giudizi o decisioni vincolanti per le parti.

La conciliazione è il risultato positivo della procedura di mediazione. Essa è valida per tutte le controversie per le quali è stata prevista l'obbligatorietà dal legislatore e che sono: **condominio, diritti reali, divisione, successioni ereditarie, patti di famiglia, locazione, comodato, affitto di aziende, responsabilità medica, contratti assicurativi, bancari e finanziari**, ecc., ma non solo, si può parlare anche di mediazione sociale, scolastica, urbanistica/partecipata, riguardante il consumo. **In definitiva, la mediazione non ha limiti di argomenti e di questioni ai quali essere applicata.**

Nel caso la mediazione termini con un accordo, viene stilato il verbale, sottoscritto dalle parti e dal mediatore, al quale segue la redazione del documento che riporta gli accordi raggiunti e/o l'attività necessaria per dare compimento agli stessi, sempre, in ogni caso, nel rispetto e confacenti all'ordine pubblico ed alle norme imperative.

In caso di raggiunta conciliazione, è riconosciuto alle Parti un credito d'imposta fino alla concorrenza di Euro 500,00, in caso di corresponsione di indennità di maggiore entità all'Organismo di Mediazione. È inoltre possibile avvalersi del gratuito patrocinio nella mediazione, con le stesse modalità e godendo dei medesimi requisiti previsti per le liti innanzi all'Autorità Giudiziaria.

Se l'argomento trattato vi ha incuriosito e vi interessa saperne di più, vi aspettiamo alla serata informativa prevista per **giovedì 4 maggio alle ore 20.00** presso la **Sede Comunale del Comune di San Lorenzo Dorsino (piazza delle Sette Ville, 4)**, organizzata in collaborazione con l'Amministrazione Comunale.



■ Per l'Organismo di Mediazione
GEO-C.A.M. - Sezione di Trento
Geom. Davide Carli - Geom. Ursula Vivori

amministrazione



... a proposito del Difensore civico

a cura del Gruppo di minoranza
Il consigliere **Valter Berghi**

Il **difensore civico** è la figura attraverso la quale si consente al cittadino di tutelarsi nei confronti di errori o ingiustizie fatte ai suoi danni dalla pubblica amministrazione.

È perciò importante che questa figura venga riconosciuta come imparziale dal cittadino stesso.

Diversamente infatti, essa perde la sua funzione.

Anche e soprattutto per questo motivo noi, come gruppo di minoranza, nei mesi scorsi abbiamo proposto **di utilizzare il difensore civico provinciale** attraverso una apposita convenzione, come hanno fatto praticamente tutti gli altri comuni trentini.

Questo perché, nel recente passato, è stata la figura che ha consentito di risolvere il problema delle aree sature per i contribuenti di S. Lorenzo (ed ora anche per tutto il nuovo Comune) visto che ha permesso di estendere questo risultato su tutto il territorio provinciale.

Inoltre, riteniamo che l'ufficio provinciale abbia una conoscenza dei problemi che deriva dall'occuparsene in tutto il territorio provinciale ed ha quindi migliori strumenti a nostra difesa.

A cosa è servito il difensore civico a S. Lorenzo?

Circa quattro anni fa un gruppo numeroso di contribuenti aveva segnalato al Comune la propria contrarietà alla tassazione (ICI, IMU) di una tipologia di area che il piano regolatore segnalava come "sature".

Il problema riguardava circa 200 contri-

buenti solo a S. Lorenzo ed uno dei primi passi fu rivolgersi al difensore civico: sia quello nominato dal Comune di S. Lorenzo che quello provinciale.

I **due pareri furono decisamente diversi**: quello provinciale era orientato sostanzialmente in favore dei contribuenti, quello locale a difesa delle ragioni del Comune.

Il successivo svolgimento dei fatti ha portato alla soluzione del problema, il ruolo del difensore civico provinciale è stato decisivo, e nel 2015, la questione è stata portata dal difensore civico provinciale all'attenzione del consiglio provinciale nella sua relazione annuale.

La decisione della maggioranza

La maggioranza ha deciso di confermare il difensore civico precedente ovvero il dottor **Diego Viviani** che, nel caso esposto in precedenza, aveva difeso le ragioni del Comune e non quelle dei contribuenti.

A nostro parere, partire con una persona che potrebbe non godere della piena fiducia di un gruppo numeroso di cittadini potrebbe equivalere a partire col piede sbagliato.

Nonostante queste considerazioni, **auguriamo buon lavoro al dottor Viviani**. Lo auguriamo e ce lo auguriamo perché questo è importante per i cittadini.

Siamo convinti che un "signorsì", obbediente al comune, non servirebbe ai cittadini, svilirebbe il suo ruolo e potrebbe essere, in fin dei conti, dannoso per il comune stesso al quale correggere eventuali errori può fare solo bene.

Secondo Ferrari
qui uva
da spumante
di qualità



Una proposta nell'ambito dell'agricoltura



Le vigne
si arrampicano
sul ripido

Utilizzo una piccola parte dello spazio concesso al nostro gruppo su questo Notiziario per condividere con voi una proposta giunta a me, ma condivisa da tutto il gruppo.

Certo non si tratta di un'attività direttamente avviata dalla minoranza, ma ci trova tutti allineati visto che potenzialmente porta ad uno sviluppo della nostra zona.

Nell'estate scorsa mi è stato segnalato, da **Diego Stefani**, un possibile interesse delle **Cantine Ferrari** per la nostra zona come possibile area dello **Chardonnais**, l'uva di base dello spumante trentino.

Mi pare una grande possibilità per la nostra zona, fino ad ora inattiva in questo settore agricolo, e dove sono presenti ampie aree di incolto.

In attesa di un incontro a fine vendemmia faccio qualche incontro-chiacchierata con persone che so interessate a favorire il diffondersi del lavoro in campagna.

Ad ottobre ci troviamo con **Luca Pedron**, dirigente del servizio agronomico delle cantine Ferrari, per un sopralluogo nella zona di interesse e per alcune prime valutazioni.

La zona interessante è in particolare la fascia di terreni che **da Torcel vanno ad ovest, sotto Promeghin**, dove clima ed altimetria indicano la possibilità di una viticoltura interessante per le uve da spumante. Il tipo di coltivazione cui pensano in Ferrari è quella di rispetto naturalistico e l'acquisto dell'eventuale produ-



zione viene proposto ad un prezzo indicato e praticato di 150€ quintale.

Servono però interventi di viabilità e di stabilizzazione della zona e in Provincia confermano che possono essere operati dal Comune, mentre la predisposizione di un sistema di irriguo può avvenire ad opera di un consorzio da ricostituire.

In autunno ci siamo messi in contatto con il Vicesindaco per segnalargli che vale la pena fare una valutazione come Comune circa l'interesse per questa iniziativa.

In caso positivo c'è da contattare Pedron che è disponibile ad un incontro con la Giunta; ci sono da organizzare incontri con i proprietari per verificare quanti siano interessati e i passi successivi sono da programmare.

Ad oggi, almeno per quanto ci risulta, nulla si è mosso, né nei contatti con Ferrari, né negli impegni del Comune, né nel verificare l'interesse dei proprietari...

Due considerazioni conclusive:

- 1) nel nostro futuro non ci sono molte altre opportunità per dare reddito e lavoro e i contributi provinciali si stanno sempre più riducendo (è come dire che più passa il tempo più si allontana la possibilità di trovare i soldi che servono);
- 2) mettere mano al riuso della campagna, soprattutto se questo avviene in modo "ecologico" significa anche sostenere le altre attività economiche perché un paesaggio ben coltivato è bello da vedere e si lega al nostro tipo di turismo che è sempre più collegato agli aspetti di tipo naturalistico.

Rimaniamo in attesa e confidiamo....



Vite e turismo, bel binomio

a cura del Gruppo di minoranza
Il consigliere **Valter Berghi**

con i piedi per terra



Che cos'è il B.I.M. del Sarca - Mincio - Garda

■ a cura del Presidente
Ing. Gianfranco Pederzoli

Il B.I.M. - Bacino Imbrifero Montano del Sarca-Mincio-Garda, con sede a Tione di Trento, è un Consorzio di Comuni come ce ne sono altri con uguale scopo in Italia.

I comuni che fanno parte del B.I.M. Sarca-Mincio-Garda trentino sono 31 suddivisi in due vallate corrispondenti al bacino geografico di derivazione dei corsi d'acqua utilizzati a scopo produttivo.

Lo scopo della nascita del B.I.M. è quello di risarcire in parte i danni ambientali creati sui territori di questi comuni dallo sfruttamento delle acque per produzione di energia elettrica. Queste acque per secoli e millenni furono usufruite dagli abitanti come forza idraulica per azionare seghe, mulini, officine o, pazientemente distribuite in una miriade di rivoli, irrigarono prati e campi. Allorché la tecnica consentì lo sfruttamento di interi corsi d'acqua per produzione di energia motrice, sorse la necessità di tener conto delle esigenze degli enti locali, quali legittimi rappresentanti delle comunità in cui venivano a porsi gli impianti.

La gente della montagna si rendeva conto che da allora in poi la ricchezza più grande



che la natura le aveva riservato veniva sfruttata per la massima parte a beneficio di comunità già assai più fortunate dalla natura e distanti dalla montagna. Lo sviluppo idroelettrico, dopo un beneficio occupativo iniziale, causava un pesante colpo alla secolare economia di piccole ed operose comunità montane: inoltre il trasporto dell'energia a grande distanza consentiva di sviluppare industrie e lavoro in zone di pianura assai più dotate

amministrazione



per facilità di accesso e costi di trasporto.

Per soddisfare queste elementari esigenze il Legislatore istituì col Regio Decreto 11 dicembre 1933 n° 1775 all'art. 52 una limitatissima riserva di energia per uso pubblico riservata ai Comuni «rivieraschi», cioè con sponde sul corso d'acqua. Un provvedimento teorico ed inapplicabile. All'art. 53 disponeva per gli stessi Comuni un «sovracanone» (rivierasco - tutt'ora esistente rivalutato) di £. 2 per cavallo dinamico nominale di potenza prodotta con quelle acque. Anche tale sovracanone si dimostrò del tutto inadeguato ad equo indennizzo delle conseguenze derivanti dagli impianti idroelettrici.

Di fronte a questa situazione le popolazioni montane reagirono con la richiesta di norme chiare e precise di un concreto ed adeguato indennizzo. Di qui l'emanazione della legge n° 959 del '53 richiamata all'inizio, che istituiva i **Bacini Imbriferi Montani (BIM)** con relativi «sovracanoni BIM» anch'essi a carico dei concessionari produttori di energia elettrica (dapprima SISM, ENEL, ora Hydro Dolomiti).

Con tale Legge veniva stabilito che i grandi concessionari ENEL - EDISON, ecc. dovevano versare al B.I.M. un canone annuo di €. 1.300 per ogni kW di potenza nominale media.

Tale importo rimase costante fino al 1980 dove con Legge n. 925 si prevedeva una indicizzazione annua del canone, partendo da un valore di €. 4.500 a KW di potenza nominale media.

Solo a partire dal **2002**, con un'azione di «pressing» fatta dalla **Federazione dei B.I.M. (FEDERBIM)** a livello romano il canone ha avuto un notevole aumento fino a raggiungere ad oggi, un valore di €. 30,43 per KW di potenza nominale media.

Gli introiti annui del B.I.M. del Sarca da sovracanoni, totalmente impegnati a favore del territorio, si attestano sui € 5.000.000, compresi i canoni per «pompaggio».

Negli anni 2008 - 2009, in sede locale il BIM è stato attore principale nel perseguire l'obiettivo di far riconoscere alle popolazioni locali, tramite le loro Municipalità, un ulteriore canone, denominato "**canone aggiuntivo**" che per i Comuni del Consorzio BIM Sarca ammonta a annualmente a €. 11.000.000.

Il disciplinare di proroga decennale concessa dalla Provincia Autonoma di Trento ai concessionari per lo sfruttamento delle acque nelle centrali idroelettriche di S. Massenza, Torbole e Riva ha imposto che il nuovo concessionario Hydro Dolomiti versi annualmente, per tutto il periodo della proroga, ai Comuni del bacino del fiume Sarca un canone aggiuntivo, che costituisce una voce importante del bilancio comunale.

Nel 2011, avvalendosi anche di esperti fi-

BIM Sarca - Mincio - Garda: ATTIVITÀ DELL'ENTE

L'obiettivo è quello di incentivare, mediante l'erogazione di contributi ai proprietari degli edifici situati nei Comuni facenti parte del Consorzio B.I.M. Sarca - Mincio - Garda della Provincia di Trento, la realizzazione di impianti per il recupero dell'acqua piovana, per la realizzazione di impianti fotovoltaici collegati alla rete elettrica di distribuzione e per l'abbellimento esterno di edifici privati, nonché sostenere i residenti per l'acquisto e la ristrutturazione della prima casa con mutui agevolati.

UN AIUTO PER COGLIERE I VANTAGGI CHE PIOVONO DAL CIELO!

SISTEMA RECUPERO ACQUE PIOVANE

Casse Rurali

Prestiti agevolati "prima casa"

Installa un impianto fotovoltaico e accendi una luce per l'ambiente

Più bella la tua casa, più bello il tuo paese

scali e legali, si è impegnato perché gli Uffici catastali forniscano le rendite catastali delle centrali idroelettriche, in modo che i Comuni siano in grado di richiedere il versamento dell'ICI anche per questa tipologia di immobili, come poi è stato fatto.

Sul tema dei canoni e sovracanoni, il BIM ha prestato e presterà sempre grande attenzione, perché si ritiene che il bene acqua sia un bene che appartiene alla nostra Collettività e che la Comunità possa utilizzarla o cederla ad altri in cambio di un riconoscimento monetario.

I COMUNI TARENTINI DEL BIM

ALTO SARCA: Pinzolo, Carisolo, Giustino, Caderzone, Massimeno, Strembo, Bocenago, Spiazza, Pelugo, Porte di Rendena, Tione di Trento, Tre Ville, Borgo Lares, Sella delle Giudicarie, Bleggio Superiore, Comano Terme, Fivè, Stenico, San Lorenzo -Dorsino, Molveno, Andalo, Valle dei Laghi.

BASSO SARCA: Tenno, Nago-Torbole, Arco, Riva del Garda, Drena, Dro, Madruzzo, Cavedine, Ledro.



Determinazioni 2017

■ a cura di **Angela Rigotti**

amministrazione

UFFICI COMUNALI

- Ditta **Trentino Office Srl**. Affidamento incarico di assistenza tecnica in costo/copia della copiatrice digitale Ricoh MP 4500SP anno 2017 (€ 300,00) IVA esclusa e copiatrice digitale Ricoh MPC 2051AD anno 2017 (300,00) IVA esclusa.
- Ditta **Ap Systems**. Software applicativo "ufficio tributi". Sottoscrizione contratto di assistenza per l'anno 2017 (€ 4.633,60) IVA esclusa.
- La ditta Informatica **Trentina Spa di Trento** è stata incaricata
 - di fornire i servizi professionali di supporto per il versamento in conservazione dei documenti digitali (€ 656,36); della manutenzione del programma di contabilità finanziaria, demografico, stato civile per l'anno 2016 (€ 3.254,96); della fornitura del modulo aggiuntivo "Donazione organi" relativo al consenso o diniego di organi e tessuti in fase di rilascio della carta di identità (€ 1.572,58); dell'erogazione dei servizi professionali di preparazione al subentro nell'Anagrafe della popolazione residente (€ 813,74); dell'integrazione del protocollo Informatico Pi.Tre all'albo Telematico del Trentino (€ 244,00).
- Ditta **CBA Informatica Srl di Rovereto**. (€ 366,00 licenza d'uso ed € 657,58 per installazione e formazione). Incaricata di attivazione software per la gestione delle presenze del personale.
- Nomina Commissione tecnica per valutazione offerte gara Tesoreria (€ 0,00).

MANUTENZIONE IMMOBILI E BENI MOBILI

- Ditta **Ceresa geom. Egidio & C. Snc di Barghe (BS)** (1.235,55.=) IVA inclusa. Manutenzione macchina operatrice semovente.
- Ditta **Q8 Quaser Srl**. Acquisto tramite Consip (centrale acquisti della Pubblica Amministrazione italiana) del gasolio per autotrazione del mezzo comunale (€ 1.400,00).
- **Stazione di Servizio Agip Comano Terme**. Impegno di spesa ed affido incarico per l'acquisto di carburante per l'automezzo comunale di servizio per l'anno 2017 (€ 1.000,00).
- Ditta **Tecnoelettronica Snc di Buzzola L & C.** incarico di teleassistenza impianto antifurto-antintrusione edificio comunale Dorsino anni 2017/2018 (€ 280,00) IVA esclusa.
- Ditta **Nord Lift Srl**. Manutenzione ed assicurazione impianto ascensore edificio comunale Dorsino anni 2017/2018 (€ 2.040,00) IVA esclusa.
- Acquisto tramite Consip (centrale acquisti della Pubblica Amministrazione italiana) del combustibile per il riscaldamento degli immobili comunali (€ 61.751,00).
- Lavori di manutenzione straordinaria presso gli Uffici municipali della sede di San Lorenzo. Approvazione contabilità finale e liquidazione alla ditta **"Falegnameria Rigotti" di Rigotti Marco** per (€ 4.276,10) e alla ditta **"Elettricità Snc di Paoli Fiore"** (€ 3.733,70) e impegno della somma pari ad € 290,75 per spese tecniche.
- Ditta **Ellisse Srl** (€ 280,60). Incarico della stesura



e della verifica periodica dell'impianto di messa a terra presso l'immobile comunale sito in Piazzetta del Municipio a Dorsino.

- Ditta **Wegher Srl** (€ 4.668,94). Manutenzione e controlli dispositivi antincendio 2016/2018.
- Acquisto gasolio per autotrazione mezzo comunale (€ 2.700,00).
- Ditta **C.G.R. Srl** (€ 542,68). Manutenzione e revisione automezzo comunale Suzuki Jimni.
- Ditta **Bernardiagri Srl di Sarche** (€ 2.149,13). Manutenzione e riparazione attrezzi in dotazione al cantiere comunale.

NUOVA CASERMA DEL CORPO DEI VIGILI DEL FUOCO VOLONTARI DI SAN LORENZO IN BANALE E DELLA NUOVA SEDE DELLA STAZIONE DI SAN LORENZO IN BANALE DEL CORPO NAZIONALE SOCCORSO ALPINO E SPELEOLOGICO - 4° DELEGAZIONE SAT

- Liquidazione decimo stato di avanzamento lavori alla ditta **Gallazzini Costruzioni Srl** (€ 94.300,00) IVA esclusa; liquidazione all'**arch. Maurizio Patton dello Studio AR.TE. Group** quinto acconto per D.L., contabilità e coordinamento della sicurezza (€ 10.961,38).

PISCINA COMUNALE

- Ditta **Tecnoteam s.n.c. di Pelella Paolo**. Acquisto di un pulitore automatico per l'impianto natatorio Acquambiez (€ 2.650,00) IVA esclusa.

SCUOLE ELEMENTARI

- Ditta **Elettricità di Paoli Fiore & C.** Affidamento incarico di manutenzione impianto tecnologico presso la Scuola Elementare per gli anni 2017/2018 (€ 4.600,00) IVA esclusa.

MANUTENZIONE PARCHI

Lavori di realizzazione area a verde con servizi e garage - magazzino in C.C. Dorsino. Approvazione contabilità finale, certificato di regolare esecuzione redatti dalla Direzione Lavori, **architetto Elio Bosetti**. (€ 2.261,28) lordi e liquidazione alla ditta **Pretti & Scalfi Spa** (€ 3.574,60) Iva esclusa compresi (spesa assunta con deliberazione giunta dell'ex comune di Dorsino n. 62 del 24.12.2013).

TERRITORIO

- **Geom. Dario Fronza**. Affidamento incarico della stesura del rilievo plano altimetrico e del calcolo analitico dei volumi depositati presso le discariche comunali di inerti, site in loc. Busa de Golin, in C.C. San Lorenzo e in loc. Molin C.C. Dorsino nell'anno 2016 (€ 1.537,20) oneri inclusi.

STRADE E ILLUMINAZIONE PUBBLICA

- Ditta **SI.SE Spa**. Acquisto n. 2 dissuasori di velocità (€ 5.855,51) IVA inclusa.
- Ditta **Appoloni Cesare**. Servizio Sgombero neve 2016/2017 (€ 5.500,00).
- È stato approvato a tutti gli effetti il progetto e lo schema di invito a gara ufficiosa per i Lavori di allargamento e sistemazione della stradina de-



nominata via della Pieve sita in frazione Tavodo - C.C. Tavodo del comune di San Lorenzo Dorsino.

- Ditta **Innova Srl**. Acquisto tramite il Mercato Elettronico della Pubblica Amministrazione di sale ad uso stradale (€ 1.348,00) IVA esclusa.

ACQUEDOTTO E FOGNATURA

Lavori di rifacimento parziale, integrazioni e ripristini sulla rete di acquedotto del Comune di San Lorenzo Dorsino, fraz. Dorsino. Approvazione contabilità finale, certificato di regolare esecuzione nonché prospetto riepilogativo della spesa complessiva effettivamente sostenuta (€ 179.801,48 di cui € 140.412,95 per lavori ed € 39.388,53 per somme a disposizione); liquidazione alla ditta **Walec Srl** € 38.013,00 IVA esclusa e liquidazione al **geom. Luciano Caliarì** € 13.703,04 oneri compresi (spesa assunta con deliberazione giunta dell'ex comune di Dorsino n. 63 del 24.12.2013).

RIMBORSI IMIS, TARI, SERVIZIO ACQUEDOTTO

- Sono stati disposti rimborsi e restituzioni importi a vari contribuenti ed Enti per un importo totale pari ad € 537,00.

PERSONALE

- Autorizzazione lavoro straordinario per l'anno 2017 da parte del personale dipendente (spesa presunta € 1.746,00).
- Rinnovo adesione all'Associazione Nazionale Ufficiali di Stato Civile e d'Anagrafe (A.N.U.S.C.A.) (€ 130,00) IVA esclusa.
- Liquidazione lavoro straordinario Referendum costituzionale del 04.12.2016 (€ 507,07).

ALTRE VARIE

- Liquidazione contributo per spesa cremazione deceduto (€ 250,00).
- Sono state liquidate le spese sostenute dall'economo comunale nel 4° trimestre 2016 per un importo di € 443,80.
- **Cassa Rurale Adamello Brenta** (€ 1.641,60). Liquidazione dei permessi retribuiti concessi al Sindaco da ottobre a dicembre 2016.



La Giunta comunale ha deliberato

Di seguito i principali provvedimenti assunti dalla Giunta comunale, ricordando la possibilità di reperire tutti i dettagli sull'Albo telematico on line sul sito del comune

a cura di Ilaria Rigotti

111 dd. 08.11.2016

Impianto illuminazione pubblica fraz. Moline

Approvazione a tutti gli effetti della perizia e determinazione modalità di affidamento lavori. Lavori di completamento predisposizione impianto illuminazione pubblica fraz. Moline, realizzazione tratto rete acque bianche, posa cavidotto SET in concomitanza con i lavori di rifacimento dell'acquedotto comunale. La perizia predisposta dal geom. Valentino Dalfovo, Responsabile del Servizio Tecnico Comunale, in collaborazione con le D.L. geom. Alfonso Baldessari e dott. per. ind. Claudio Tomasin, relativa alla:

- posa completa, come da progetto del dott. per. ind. Claudio Tomasin, del cavidotto nonché dei pozzetti e dei plinti per il nuovo impianto di illuminazione pubblica della frazione delle Moline;
- realizzazione di un tratto di ramale acque bianche;
- posa della tubazione fornita da SET in modo da

poter in un secondo momento eliminare tutti i cavidotti aerei;

che indica nel dettaglio gli interventi da effettuare con una spesa di € 24.433,48 oltre a spese tecniche ed I.V.A. di legge per totali € 30.297,72.= come da prospetto di seguito riportato:

A) LAVORI	
Lavori	€. 23.833,48
Oneri della sicurezza	€. 600,00
Totale	€. 24.433,48
B) SOMME A DISPOSIZIONE DELL'AMMINISTRAZIONE	
Spese tecniche (2% sui lavori)	€. 488,67
I.V.A. (22% sui lavori)	€. 5.375,37
Totale	€. 5.864,04
Totale complessivo	€. 30.297,72

112 dd. 08.11.2016

Concessione patrocinio al Festival del Dilettante

Concessione al Comitato Festival del Dilettante di Dorsino San Lorenzo, con sede in San Lorenzo Dorsino (TN), del patrocinio per la manifestazione musicale il "Festival del Dilettante" previsto per n. 3 serate e n. 1 pomeriggio (nei giorni 3, 8, 10 e 11 dicembre 2016) presso i Teatri di Dorsino e San Lorenzo.

cutivo redatto dall'architetto Samuele Aldri-ghetti con studio tecnico in San Lorenzo Dorsino e definizione indirizzi per l'esecuzione. Lavori di allargamento e sistemazione della stradina denominata via della Pieve sita in frazione Tavodo - C.C. Tavodo del comune di San Lorenzo Dorsino.

113 dd. 08.11.2016

Servizio di Tesoreria

Affidamento in concessione del servizio di tesoreria comunale per il periodo 01.01.2017 - 31.12.2021, con opzione di proroga. Approvazione dell'invito a gara ufficiosa, dei parametri ed elementi di valutazione offerte e degli altri allegati.

116 dd. 16.11.2016

Stagione teatrale 2016/2017

Approvazione del programma della Stagione teatrale 2016 - 2017 come segue:

	DATA	NOME SPETTACOLO
1	21.01.2017	"La nef del zio Anselmo"
2	04.02.2017	"AFRICA: ANDATA E RITORNO - per raccontare il Kenya di Africa Rafiki"
3	18.02.2017	"Torta de pomi"
4	04.03.2017	"Attenti al Parroco!"
5	18.03.2017	"Il Rompiballe"
Totale comprensivo di I.V.A.		

114 dd. 16.11.2016

Progetto La Bussola

Liquidazione, alla società cooperativa sociale Onlus L'Ancora con sede in Tione di Trento (TN), Via Roma, n. 9 per il progetto "La Bussola - Orienta-estate 2016" l'importo di € 100,00 derivante dalla partecipazione all'iniziativa di n. 2 bambini residenti a San Lorenzo Dorsino.

115 dd.16.11.2016

Allargamento e sistemazione Via della Pieve

Approvazione in linea tecnica del progetto ese-

amministrazione

Con i seguenti prezzi degli ingressi e degli abbonamenti per la stagione teatrale 2016-2017 che sono stati stabiliti come segue:

BIGLIETTI	
INGRESSO ADULTI	€ 7,00
INGRESSO RAGAZZI UNDER 14	€ 3,00
INGRESSO OVER 65	€ 5,00
INGRESSO FAMILY (2 adulti + 2 bambini)	€ 15,00
ABBONAMENTI	
(non nominativi, interscambiabili)	
ADULTI	€ 22,00
OVER 65	€ 16,00
FAMILY	€ 50,00

117 dd.24.11.2016

Contributo straordinario al Corpo dei Vigili del Fuoco Volontari di Dorsino

Assegnazione e liquidazione, al Corpo dei Vigili del Fuoco Volontari di Dorsino la somma di € 1.649,92 a titolo di contributo straordinario 2016 per l'acquisto di abbigliamento DPI e attrezzatura varia.

118 dd. 24.11.2016

Contributo straordinario al Corpo dei Vigili del Fuoco Volontari di San Lorenzo in Banale

Assegnazione e liquidazione, al Corpo dei Vigili del Fuoco Volontari di San Lorenzo in Banale la somma di € 4.500,00 a titolo di contributo straordinario per l'acquisto di abbigliamento DPI e attrezzatura varia.

119 dd. 24.11.2016

Luminarie natalizie

Incarico alla ditta Gruppo Michelotti Srl con sede in Sala Baganza (PR), Via Ferdinando Maestri, n. 55, di effettuare la fornitura (a nolo) e l'installazione di n. 24 luminarie natalizie in varie vie e piazze del Comune di San Lorenzo Dorsino, oltre che l'installazione di n. 13 luminarie di proprietà del Comune, l'allestimento del cipresso

NOME COMPAGNIA	PREZZO
Filodrammatica "San Rocco"	€ 405,00 + IVA al 10%
Africa Rafiki Onlus	€ 0,00
Il Teatro delle Quisquillie	€ 500,00 + IVA al 10%
Filodrammatica La Grinta	€ 450,00 + IVA al 10%
T.I.M. - Teatro Instabile di Meano	€ 450,00 + IVA al 10%
	€ 1.985,50



in piazza di San Giorgio e la predisposizione di tre allacci per il periodo natalizio alle porte, il tutto come meglio riportato nel prospetto allegato alla R.D.O n. 40622 esperita sulla piattaforma Mercurio del Mercato Elettronico della Pubblica Amministrazione della Provincia di Trento (M.E.P.A.T.), avverso un importo di € 4.000,00.= oltre ad I.V.A. di legge e, pertanto, per complessivi € 4.880,00.= I.V.A. inclusa, come da propria offerta pervenuta in data 22.11.2016 al prot. n. 7345.

120 dd. 06.12.2016

Scavi su via pubblica in loc. Deggia

Autorizzazione al proprietario della p.ed. 458 in C.C. San Lorenzo alla realizzazione di scavi su via pubblica (p.f. 5188 in loc. Deggia) di proprietà del Comune di San Lorenzo Dorsino per interramento tratto di elettrodotto.

121 dd.06.12.2016

Nuovo accesso carraio

Autorizzazione alla costituzione di un nuovo accesso carraio a servizio dell'edificio contraddistinto dalla p.ed. 503/2 e delle relative pertinenze pp.ff. 4512/2 e 4529/1 dalla strada comunale p.f. 5217 in C.C. San Lorenzo, loc. Pezzol, oltre alla sistemazione di un tratto della strada comunale medesima.

122 dd. 06.12.2016

Garnì Lago Nembia

Liquidazione all'avv. Antonio Fedrizzi del Foro di Trento l'importo di € 800,00 oltre ad oneri accessori di legge quale saldo del compenso per le prestazioni rese dell'ambito della procedura di insinuazione tardiva nella procedura fallimentare della Società Garnì Lago Nembia di Rigotti Sandro & C. s.a.s.

123 dd. 20.12.2016 - Contributi associazioni e enti

Assegnazione ai sotto indicati enti e associazioni l'importo a fianco segnato, da assoggettarsi alle eventuali ritenute di legge, imputandoli ai capitoli del bilancio di previsione dell'esercizio finanziario in corso nel modo seguente:

ASSOCIAZIONE	IMPORTO CONTRIBUTO	CAPITOLO
Associazione Teatrale Dolomiti San Lorenzo in Banale	€ 700,00	cap. 1295
Ass. "Noi Oratorio di San Lorenzo in Banale"	€ 800,00	cap. 1295
A.S.D. Comano Terme e Fivè	€ 100,00	cap. 2000
Festa dell'Agricoltura Palio dei 7 Comuni di Dasindo Lomaso	€ 200,00	cap. 1295
A.S.D. Brenta Nuoto San Lorenzo in Banale	€ 2.250,00	cap. 2000
Gruppo Ricerca e Studi Giudicarie - Campo Lomaso	€ 100,00	cap. 1295
Associazione Nazionale Carabinieri in congedo	€ 650,00	cap. 1295
Ars Venandi - Riva del Garda	€ 750,00	cap. 1295
Polisportiva Castel Stenico	€ 150,00	cap. 2000
ACAT TRE PIEVI	€ 200,00	cap. 2095
A.S.D. Altopiano paganella	€ 750,00	Cap. 2000
Scuola musicale Giudicarie s.c.	€ 950,00	Cap. 1295
Casa Assistenza Aperta "Apollonia Baldessari"	€ 650,00	Cap. 1295
AVULSS Onlus di San Lorenzo in Banale	€ 100,00	Cap. 1295
Coro Cima d'Ambiez	€ 1.900,00	Cap. 1295
A.S.D. "Residenza Il Sole" - San Lorenzo in Banale	€ 500,00	Cap. 1295
Pro Loco di San Lorenzo in Banale	€ 7.000,00	Cap. 2500
Associazione Amici del Legno	€ 1.200,00	Cap. 1295
Associazione Comunità Handicap Onuls	€ 150,00	Cap. 1295
Associazione Africa Rafiki Onlus	€ 350,00	Cap. 1295
Associazione Dorsino Solidale	€ 350,00	Cap. 1295
Gruppo Giovani San Lorenzo Dorsino	€ 250,00	Cap. 1295
Soccorso Alpino Adamello Brenta	€ 500,00	Cap. 1295
Pro Loco di Dorsino	€ 3.500,00	Cap. 2500
Amici Scuola Infanzia don Guido Bronzini	€ 1.500,00	Cap. 920

124 dd. 20.12.2016 - Contributo Banda Musicale di San Lorenzo Dorsino

Assegnazione al sotto indicato ente l'importo a fianco segnato:

ASSOCIAZIONE	IMPORTO CONTRIBUTO	CAPITOLO
Banda Musicale di San Lorenzo Dorsino	€ 2.000,00	Cap. 1295

125 dd. 20.12.2016 Servizio ComunWEB

Affidamento, dell'incarico di assistenza, manutenzione ordinaria, correttiva ed evolutiva, il servizio di hosting e il servizio di manutenzione sistemistica della piattaforma web del Comune di San Lorenzo Dorsino basato sulla soluzione "ComunWEB" del Consorzio dei Comuni Trentini per gli anni 2016-2017-2018. Codice C.I.G. n. Z701CA9D0B.

126 dd. 20.12.2016 Lavroi PNAB Val Ambiez

Autorizzazione al Parco Naturale Adamello Brenta all'esecuzione di lavori di manutenzione ordinaria della pavimentazione di alcuni tratti della strada per la Val Ambiez di proprietà comunale.

128 dd. 20.12.2016 Tariffe servizi cimiteriali

Approvazione delle tariffe per i servizi cimiteriali e

dei canoni delle concessioni, a valere dal 01.01.2017, come specificate nel seguente prospetto riepilogativo:

	TIPOLOGIA DEL SERVIZIO CIMITERIALE	TARIFFA
1	Inumazione in campo comune	€ 200,00
2	Tumulazione in loculo	€ 150,00
3	Tumulazione in tomba di famiglia	€ 350,00
4	Inumazione in sepoltura privata	€ 250,00
5	Esumazioni ordinaria e straordinaria (se richieste da familiari)	€ 500,00
6	Concessioni cimiteriali di sepoltura privata: loculi	€ 2.000,00
7	Concessioni cimiteriali di sepoltura privata: cellette cinerarie	€ 500,00
8	Deposito urna ceneri in celletta cineraria, loculi o tombe di famiglia	€ 100,00
9	Deposito urna ceneri nell'ossario-cinerario comunale	€ 50,00
10	Rinnovo concessioni cimiteriali dei loculi	€ 1.000,00
11	Rinnovo concessioni cimiteriali delle cellette cinerarie	€ 250,00
12	Deposito urna cineraria in manufatto - pozzetto in fossa ad inumazione esistente	€ 100,00
13	Rimozione cassetta o urna per altra collocazione (su richiesta privata)	€ 50,00

129 dd. 20.12.2016

Trasformazioni orari di lavoro

Approvazione alla trasformazione dell'orario di lavoro:

- per la dipendente Matricola n. 2.0080 alla proroga per l'anno 2017 della trasformazione dell'orario di lavoro da pieno a parziale 30 ore settimanali, in esatta analogia al 2016;
- per la dipendente Matricola n. 2.0130 alla trasformazione per l'anno 2017 dell'orario di lavoro da pieno a parziale 28 ore settimanali con effettuazione di orario continuato nelle giornate di martedì e mercoledì (sostanzialmente quindi lunedì 6,5 ore con pausa pranzo (4 al mattino e 2,5 al pomeriggio), martedì 5,5 ore continue, mercoledì 5,5 ore continue, giovedì 6,5 ore con pausa pranzo (4 al mattino e 2,5 al pomeriggio) e venerdì 4 ore, con flessibilità in entrata dalle 8:00 alle 8:30 dal lunedì al venerdì ed in uscita solo il martedì ed il mercoledì dalle 13:30 alle 14:00 ed il venerdì dalle 12:15 alle 12:30).

131 dd. 29.12.2016

Intervento 19 accompagnamento anziani

Attuazione progetto intercomunale per l'occupazione temporanea di soggetti deboli - opportunità lavorative per persone disabili over 45 "Intervento 19 accompagnamento anziani", con conseguente schema di accordo amministrativo che disciplinerà i rapporti tra i Comuni di Comano Terme, Bleggio Superiore, Fiavé, Stenico e San Lorenzo Dorsino al fine della gestione delle procedure amministrative.

132 dd. 29.12.2016

Riordino e organizzazione archivio comunale

Affidamento alla cooperativa A.R.Coop s.c. con sede in Rovereto (TN), Corso Bettini, n. 50, l'incarico per il riordino e l'organizzazione dell'archi-

vio comunale del nuovo Comune di San Lorenzo Dorsino seguendo la normativa vigente, per una spesa complessiva di € 12.150,00 oltre ad IVA per complessivi € 14.823,00 IVA inclusa.

133 dd. 29.12.2016

Segnaletica verticale passeggiata Borgo più bello d'Italia

Affidamento, alla ditta SI.SE s.p.a. con sede in Castiglione delle Stiviere (MN), via dell'Industria, n. 41, l'incarico per la fornitura e posa della segnaletica verticale di direzione, predisponendo nel contempo anche apposita segnaletica direzionale in modo da identificare la passeggiata del Borgo più bello d'Italia, come meglio evidenziata nelle tavole grafiche e nell'offerta, alle condizioni particolari richieste tramite RdO n. 41955, al Disciplinary Tecnico e all'offerta presentata tramite la piattaforma ME-PA, per una spesa di € 20.891,98 oltre IVA per un totale complessivo di € 25.488,22.

134 dd. 29.12.2016

Illuminazione pubblica

Lavori di riqualificazione dell'illuminazione pubblica nel Comune di San Lorenzo Dorsino. Affidamento incarico della progettazione definitiva ed esecutiva all'ing. Francesco Bondioli con studio in Tione di Trento (TN). Codice CIG n. Z7B1CC70C0 l'incarico della progettazione definitiva ed esecutiva dei lavori di rifacimento dell'impianto dell'illuminazione pubblica sul tratto della Strada Statale all'interno all'abitato di San Lorenzo, avverso un corrispettivo pari ad € 7.500,00. oltre ad oneri fiscali e contributivi per un totale di € 9.516,00.

3 dd. 10.01.2017

Scavi per elettrodotto a bassa tensione

Autorizzazione, al Consorzio Elettrico Industriale

di Stenico società cooperativa con sede in Comano Terme (TN), Ponte Arche, Via G. Marconi, n. 6, alla realizzazione di due scavi per complessivi 17,00 ml, per 0,40 ml, profondità 0,60 ml, su via pubblica contraddistinte dalle pp. ff. 668/5 e 679 in C.C. Andogno di proprietà del Comune di San Lorenzo Dorsino necessari al fine di poter realizzare un nuovo tronco di elettrodotta a bassa tensione per poter soddisfare una nuova richiesta di connessione alla rete elettrica.

4 dd. 10.01.2017

Corsi di formazione ed aggiornamento

Impegno una spesa di € 2.000,00 per la partecipazione, nell'anno 2017, da parte del personale dipendente del Comune a corsi di formazione ed aggiornamento, da liquidare, ai sensi dell'art. 34 del vigente Regolamento di contabilità, di volta in volta all'Ente organizzatore, sulla base delle singole quote di partecipazione.

6 dd. 17.01.2017

Trasporto per corsi UTETD

Il Comune di Stenico con deliberazione della Giunta comunale n. 114 dd. 06.12.2016, ha disposto di compartecipare alle spese sia per la formazione che per il trasporto dei propri residenti che partecipano ai corsi dell'Università della Terza Età e del tempo disponibile anno accademico 2016/2017 che si tengono presso la sede di San Lorenzo Dorsino e di integrare conseguentemente, l'incarico al Consorzio Trentino Autonoleggiatori con sede in Trento, via Klagenfurt, n. 52 per il servizio di trasporto dei partecipanti alle lezioni dell'Università della Terza Età andando ad aggiungere, per le lezioni rimanenti del corrente anno accademico, la tratta Sclemo - Stenico - Premione - Villa Banale all'attuale tratta Andogno - Tavodo - Dorsino fino a San Lorenzo in Banale e ritorno.

7 dd. 17.01.2017

Ferie dipendenti

Ha stabilito, per l'anno 2017 le seguenti chiusure degli uffici comunali con conseguente fruizione obbligatoria di ferie da parte del personale dipendente ai sensi dell'art. 18, comma 2 del vigente Contratto Collettivo Provinciale di lavoro 2006-2009 area non dirigenziale (ex art. 42 del CCPL 2002-2005):

- Lunedì 24 aprile 2017;
- Lunedì 14 agosto 2017.

9 dd. 31.01.2017

Piano triennale prevenzione corruzione

Adozione del Piano triennale di prevenzione della corruzione 2017-2019 del Comune di San Lorenzo Dorsino.

10 dd. 31.01.2017

Intervento 19/2017

Approvazione in linea tecnica, del piano degli interventi inerenti l'occupazione in lavori so-

cialmente utili - Intervento 19/2017 (ex Azione 10) riguardante gli interventi nei settori della tutela ambientale ed abbellimento urbano e rurale previsti sul territorio comunale di San Lorenzo Dorsino con l'impiego di lavoratori disoccupati iscritti nelle liste di collocamento e/o in situazione di svantaggio sociale, per un periodo di 7 mesi.

11 dd. 31.01.2017

Nembia

Accettazione, in comodato d'uso gratuito, mediante sottoscrizione di apposito contratto, dalla società Hydro Dolomiti Energia s.r.l., quale proprietaria, il cunicolo sito in loc. Nembia in C.C. San Lorenzo, con imbocco sul sedime della p.f. 4626/2 in C.C. San Lorenzo al fine di poterlo destinare all'attività di manutenzione e taratura delle armi da fuoco ad uso sportivo.

12 dd. 31-01.2017

Scavi su suolo pubblico

Autorizzazione all'azienda agricola "Il Ritorno" di Ciccolini Anita alla realizzazione degli scavi su suolo pubblico in premessa esposti sulle pp. ff. 5112/1 e 5146/1.

13 dd. 31.01.2017

Servizio prevenzione e protezione

Affidamento per il biennio 2017-2018 del servizio della sicurezza e dell'incarico di Responsabile del Servizio Prevenzione e Protezione alla ditta QSA SERVIZI S.R.L. con sede in Predazzo (TN), Via Marconi, n. 37 nonché di medico competente ai sensi del D.Lgs. 81/2008 con l'assunzione di tutte le incombenze e responsabilità di legge derivanti alla ditta ECO SPES S.r.l. con sede in Tione di Trento (TN), Viale Mons. Donato Perli, n. 17, avverso i corrispettivi annui di € 850,00.= oltre ad I.V.A. per complessivi € 1.037,00.= alla ditta QSA SERVIZI S.R.L. e di € 742,00.=, oneri fiscali esclusi in quanto non dovuti, alla ditta ECO SPES S.r.l. con sede in Tione di Trento (TN), Viale Mons. Donato Perli, n. 17.

15 dd. 7.02.2017

Concessione Vodafone

Concessione in uso alla società VODAFONE ITALIA S.p.A., (già VODAFONE OMNITEL S.p.A., VODAFONE OMNITEL B.V. e VODAFONE OMNITEL N.V.), società del gruppo Vodafone Group Plc con socio unico, avente sede legale a Ivrea (TO), via Jervis, n. 13, iscritta presso il Registro delle Imprese di Torino al n° 93026890017, codice fiscale e partita IVA 08539010010, fino al 02.06.2023 mq. 15,00 della p.f. 3743/1 in C.C. San Lorenzo.

Il Consiglio comunale ha deliberato

Il consiglio comunale ha adottato, dal maggio 2016 a dicembre 2106, i seguenti provvedimenti dei quali sono riportati solamente alcuni riferimenti e informazioni. Ricordiamo che sul sito istituzionale del comune di San Lorenzo Dorsino, nella sezione Albo pretorio/atti, si può consultare l'intero testo delle deliberazioni.

Centro Sportivo comunale Promeghin

È stato affidato in concessione del servizio pubblico di gestione e conduzione della piscina e pertinenze, centro wellness e palestra, presso il **Centro sportivo comunale di Promeghin** stabilendo come forma gestionale per l'erogazione del servizio pubblico di gestione e conduzione della piscina e pertinenze, dell'annesso centro wellness e della palestra presso il centro sportivo comunale sito in loc. Promeghin, in San Lorenzo, di demandare alla Giunta comunale l'individuazione della procedura da seguire per la scelta del concessionario.

Gettoni presenza

Il Consiglio ha determinato i gettoni di presenza per la partecipazione alle sedute delle commissioni consiliari e alle altre commissioni previste per legge o regolamento quantificando la corresponsione dei seguenti gettoni di presenza:

Commissione	Riferimento normativo	Importo gettone
Commissione edilizia	L.P. 15/2015 e Regolamento edilizio	€ 20,00
Comitato redazione notiziario	Art. 4 regolamento notiziario	€ 0,00
Commissioni per la valutazione di opere d'arte	Art. 20 LP 2/1983 e ss.mm.	€ 20,00
Commissioni consiliari permanenti o speciali	Regolamento del Consiglio comunale	Importo da stabilire nella deliberazione istitutiva

PRIG - Piano regolatore dell'illuminazione comunale

Il Consiglio comunale ha approvato il Piano regolatore dell'illuminazione comunale (P.R.I.C.) del Comune di San Lorenzo Dorsino.

Infatti la legge provinciale 03.10.2007, n. 16 in materia di risparmio energetico e inquinamento luminoso esercita le seguenti funzioni:

- Coordinamento ed indirizzo delle politiche e delle iniziative rilevanti ai fini della riduzione dell'inquinamento luminoso adottate nel territorio provinciale;
- Adozione del piano provinciale di intervento per la prevenzione e la riduzione dell'inquinamento luminoso;
- Definizione, nell'ambito del piano di cui alla lettera b) delle linee guida per la predisposizione dei piani comunali o sovra comunali di intervento per la riduzione dell'inquinamento luminoso;
- Individuazione, con regolamento, degli interventi relativi agli impianti di illuminazione esterna, nuovi

o esistenti, per i quali è richiesta autorizzazione e relative modalità di rilascio;

- Promozione in accordo con le comunità e i comuni, di iniziative di formazione in materia di illuminazione, avvalendosi anche della collaborazione delle associazioni che si occupano di inquinamento luminoso, degli ordini professionali e di enti e associazioni competenti in materia;
- Pubblicazione di un rapporto triennale sullo stato di attuazione del piano provinciale di intervento per la prevenzione e la riduzione dell'inquinamento luminoso;
- Erogazione di incentivi ai comuni per la predisposizione dei piani comunali di intervento e per l'adeguamento degli impianti pubblici di illuminazione esterna esistenti ai criteri tecnici previsti.

Per i principi sopra descritti ed ai sensi di quanto stabilito dall'art. 3, comma 2 della predetta LP 16/2007, i Comuni devono dotarsi, di un **Piano**

comunale di intervento per la riduzione dell'inquinamento luminoso, denominato Piano Regolatore dell'illuminazione comunale (P.R.I.C.), per disciplinare i nuovi impianti di illuminazione esterna, in conformità con la LP 16/2007, il regolamento di attuazione della legge, il Piano provinciale e le leggi nazionali in materia.

Il Piano regolatore dell'illuminazione comunale cosiddetto (P.R.I.C.) del Comune di San Lorenzo Dorsino, redatto dal **p.ind. Paolo Carlini dello studio Stea Progetto s.r.l. di Arco (TN)**, è stato approvato.

Associazioni forestali

Il consiglio inoltre ha adeguato e precisato una modifica consequenziale alla sola istituzione del nuovo comune di San Lorenzo Dorsino, mantenendo la denominazione della gestione associata forestale **"Associazione forestale Monte Valandro"** come convenzione denominata "Associazione Forestale Monte Valandro" **tra i Comuni di Stenico, San Lorenzo Dorsino e A.S.U.C. di Stenico.**



a cura di **Ilaria Rigotti**

amministrazione

Rendiconto esercizio finanziario 2015

QUADRO RIASSUNTIVO DELLA GESTIONE FINANZIARIA			
	Gestione		
	Residui	Competenza	Totale
Fondo di cassa al 01.01.2015			684.305,21
Riscossioni	2.178.750,13	3.345.791,19	5.524.541,32
Pagamenti	2.247.969,15	2.930.258,48	5.178.227,63
Fondo di cassa al 31.12.2015			1.030.618,90
Residui attivi	3.712.977,15	468.508,84	4.181.485,99
Residui passivi	2.800.090,92	1.724.959,68	4.525.050,60
Avanzo di amministrazione			687.054,29
Risultato di gestione	Fondi vincolati		
	Fondi per finanziamento spese in c/capitale		
	Fondi di ammortamento		
	Fondi non vincolati		687.054,29

Il consiglio ha approvato il **rendiconto della gestione relativo all'esercizio finanziario 2015**, costituito dal **Conto del Bilancio**, favorevolmente esaminato dall'organo di revisione, nelle seguenti risultanze finali complessive.

A seguito del riaccertamento effettuato con determinazione del Responsabile del Servizio Finanziario n. 89 di data 25.05.2016, i residui attivi e passivi, alla chiusura dell'esercizio finanziario 2015, ammontano complessivamente e rispettivamente ad € 4.181.485,99.= ed € 4.525.050,60.=.

Biosfera UNESCO Alpi Ledrensi e Judicaria dalle Dolomiti al Garda - Accordo di programma

Il consiglio comunale ha approvato l'Accordo di Programma per la gestione del territorio riconosciuto dall'UNESCO quale "Biosfera UNESCO Alpi Ledrensi e Judicaria dalle Dolomiti al Garda" autorizzando il Sindaco alla sottoscrizione dello stesso una volta approvato da tutti i soggetti partecipanti e, nello stesso frangente, **ha approvato il Programma Finanziario triennale 2016/2018 dell'Accordo di Programma** confermando in **complessivi € 840.000,00** gli interventi da realizzare come da schede:

Provincia Autonoma di Trento	€ 300.000,00.=
Consorzio BIM Sarca Mincio Garda	€ 210.000,00.=
Consorzio BIM Chiese	€ 90.000,00.=
Comunità di Valle delle Giudicarie	€ 150.000,00.=
Comunità di Valle Alto Garda e Ledro	€ 90.000,00.=
TOTALE	€ 840.000,00.=

Dove il Consorzio B.I.M. Sarca Mincio Garda, in qualità di Ente capofila, provvederà a gestire le

poste contabili iscritte nel bilancio di competenza del Bilancio 2016 per dare attuazione agli interventi descritti puntualmente nel Programma finanziario triennale approvato con la presente deliberazione;

Surroga consiglieri comunali

Il Consiglio comunale ha surrogato il Consigliere comunale dimissionario, **Bosetti Elio**, eletto nella lista "Con i piedi per terra", con il Signor **Brunelli Fabrizio**, successivamente dimissionario quest'ultimo e successivamente surrogato da **Mattioli Valentina**, anch'essa dimissionaria e surrogata dall'attuale Consigliere comunale **Roberto Contrini**.

Comitato di Gestione Scuola dell'infanzia "Don Guido Bronzini"

Sono stati designati i rappresentanti del Comune in seno al **Comitato di Gestione della scuola dell'infanzia "Don Guido Bronzini"** di **San Lorenzo Dorsino** per il triennio 2016/2017, 2017/2018 e 2018/2019 i signori **Federica Rigotti** (nata il 28.03.1986) e **Marco Libera**.

Convenzione sciovia Coste di Bolbeno

Il Consiglio ha approvato la **convenzione per il concorso alle spese di gestione dell'impianto sportivo sciovia "Coste di Bolbeno"**, composta da 18 articoli, per il periodo 1 novembre 2016 - 31 ottobre 2021 e la spesa per la stagione 2016/17, è pari ad **€ 656,90**.

Regolamento comunale di polizia mortuaria

Il consiglio comunale ha approvato il **Regolamento comunale di polizia mortuaria**, unificando e sostituendo i regolamenti comunali di San Lorenzo in Banale e Dorsino approvati rispettivamente con le deliberazioni dei Consigli comunali n. 7 dd. 07.02.2013 e n. 24 dd. 20.12.2011.

Concessioni edilizie

Elenco dei permessi di costruire rilasciati e delle segnalazioni certificate di inizio attività entrate in validità ai sensi degli art. 102 Comma 3 lett. C) e art. 106 Comma 8 della L.P. 1/2008 E ss.Mm. E dell'allegato 1 della delibera Giunta Provinciale n. 2019 Dd. 03/09/2010 dal mese di novembre 2016 al mese di febbraio 2017



Tipo e numero provvedimento	Protocollo e data	Titolare	Oggetto
Permesso di costruire 12/2016	Prot. 7056 Dd. 09/11/2016	Bonetti Valter e Nicoletta	Demolizione e ricostruzione della p.Ed. 1008 C.C. San Lorenzo loc. Dos Corno
Permesso di costruire 13/2016	Prot. 7530 Dd. 29/11/2016	Bosetti Pierluigi, Cantadori Silva Laila, Benvenuti Elio, Benvenuti Fiorenzo, Sottovia Cesare	Realizzazione di un garage sulle pp.Ff. 2295/4 - 2295/10 A servizio delle unità abitative della p.Ed. 589/15 C.C. San Lorenzo loc. Prusa
S.C.I.A. 58/2016	Prot. 6986 Dd. 04/11/2016	Gregori Massimo e Billi Manuela	Cambio di destinazione d'uso con realizzazione nuova unità abitativa p.Ed. 111 C.C. Andogno
S.C.I.A. 59/2016	Prot. 7221 Dd. 15/11/2016	Appoloni Luciano	Lavori di completamento e pavimentazioni esterne p.Ed. 227/1 - 227/2 e p.F. 97/2 C.C. Dorsino
S.C.I.A. 60/2016	Prot. 7291 Dd. 18/11/2016	SAT Società Alpinisti Tridentini	Adeguamento alle norme antincendio del rifugio alpino Tosa "Tommaso Pedrotti" p.Ed. 701 C.C. San Lorenzo
S.C.I.A. 61/2016	Prot. 7339 Dd. 22/11/2016	Floriani Maria Teresa	Manutenzione straordinaria unità abitativa a piano primo p.Ed. 31 P.M. 1 Sub. 2 C.C. San Lorenzo loc. Prusa
S.C.I.A. 62/2016	Prot. 7721 Dd. 07/12/2016	Calvetti Antonio	Apertura di accesso al tratto di sottoscala insistente su p.Ed. 135 C.C. San Lorenzo

a cura del **geom. Valentino Dalfovo**
Responsabile del servizio tecnico



amministrazione

Tipo e numero provvedimento	Protocollo e data	Titolare	Oggetto
S.C.I.A. 63/2016	Prot. 7785 Dd. 13/12/2016	Parisi Paolo	Seconda variante al progetto di riqualificazione del rustico p.Ed. 1023 C.C. San Lorenzo loc. Bael
S.C.I.A. 64/2016	Prot. 7811 Dd. 14/12/2016	Santoni Nella	Realizzazione piattaforma elevatrice a servizio della p.Ed. 53 C.C. Tavodo
S.C.I.A. 65/2016	Prot. 7883 Dd. 19/12/2016	Rigotti Livio	Cambio destinazione d'uso a piano interrato p.Ed. 1117 C.C. San Lorenzo loc. Pergnano
S.C.I.A. 66/2016	Prot. 7958 Dd. 21/12/2016	Tomasi Luciano Contrini Cristina	Sostituzione dei serramenti esterni a piano terra p.Ed. 128 P.M. 2 C.C. San Lorenzo loc. Glolo
S.C.I.A. 1/2017	Prot. 109 Dd. 09/01/2017	Bosetti Pierangelo	Cambio coltura su pp.Ff. 383/3, 382/1, 381/2 C.C. Andogno
S.C.I.A. 2/2017	Prot. 237 Dd. 13/01/2017	Dellaidotti Albino Gionghi Giuliana	Variante in corso d'opera per realizzazione di un manufatto accessorio uso legnaia a servizio della p.Ed. 631 C.C. San Lorenzo loc. Prusa
S.C.I.A. 66/2016	Prot. 7958 Dd. 21/12/2016	Tomasi Luciano Contrini Cristina	Sostituzione dei serramenti esterni a piano terra p.Ed. 128 P.M. 2 C.C. San Lorenzo loc. Glolo
S.C.I.A. 1/2017	Prot. 109 Dd. 09/01/2017	Bosetti Pierangelo	Cambio coltura su pp.Ff. 383/3, 382/1, 381/2 C.C. Andogno
S.C.I.A. 2/2017	Prot. 237 Dd. 13/01/2017	Dellaidotti Albino Gionghi Giuliana	Variante in corso d'opera per realizzazione di un manufatto accessorio uso legnaia a servizio della p.Ed. 631 C.C. San Lorenzo loc. Prusa
S.C.I.A. 3/2017	Prot. 284 Dd. 17/01/2017	Cornella Mario	Sopraelevazione muro esistente su p.F. 2265 C.C. San Lorenzo loc. Pergnano
S.C.I.A. 4/2017	Prot. 363 Dd. 20/01/2017	Radighieri Giovanna	Ristrutturazione di un alloggio p.Ed. 770 P.M. 1 loc. Nembia
S.C.I.A. 5/2017	Prot. 620 Dd. 02/02/2017	Dellaidotti Silvano	Sostituzione serramenti a piano seminterrato con cambio di materiale da legno a pvc p.Ed. 55 P.M.2 Sub. 4 C.C. Tavodo
S.C.I.A. 6/2017	Prot. 623 Dd. 02/02/2017	Rigotti Fabrizio	Seconda variante alla realizzazione di un nuovo deposito attrezzi sulla p.F. 4616/2 C.C. San Lorenzo loc. Nembia
S.C.I.A. 7/2017	Prot. 629 Dd. 02/02/2017	Società Hotel Miravalle di Orlandi Daniele & C. Snc	Realizzazione di una vasca idromassaggio per esterni p.Ed. 748 C.C. San Lorenzo loc. Pergnano
S.C.I.A. 8/2017	Prot. 363 Dd. 03/02/2017	Gionghi Maria Teresa	Ristrutturazione interna ed esterna e sistemazione terreno circostante p.Ed. 412 P.M. 1 Sub. 1 C.C. San Lorenzo loc. Coraga
S.C.I.A. 9/2017	Prot. 755 Dd. 08/02/2017	Bosetti Marco	Manutenzione straordinaria della copertura p.Ed. 382 C.C. San Lorenzo loc. Mase
S.C.I.A. 10/2017	Prot. 868 Dd. 14/02/2017	Hotel Cima Tosa di Cornella & C. S.a.s. di Rigotti Giovanna	Intervento di riqualificazione da 2 a 3 stelle dell'Hotel Cima Tosa p.Ed. 905 C.C. San Lorenzo loc. Prato
S.C.I.A. 11/2017	Prot. 1022 Dd. 22/02/2017	Zimelli Mauro	Ristrutturazione alloggio di primo piano p.Ed. 71 P.M. 3 Sub. 2 C.C. San Lorenzo
S.C.I.A. 12/2017	Prot. 1065 Dd. 23/02/2017	Rigotti Eduard, Silvano e Beatrice Giustina	Ristrutturazione appartamento di primo piano p.Ed. 35-36 Pp.Mm. 1 e 2 C.C. San Lorenzo

Il capitello rinato dedicato a Sant'Antonio abate



Le sette ville di San Lorenzo, unitamente alle frazioni adiacenti di Moline e Deggia, ospitano sul loro territorio **dodici edicole sacre** accuratamente restaurate alcuni anni fa (1988/90) su sollecitazione del parroco don Bruno Panizza. Solo lo **storico capitello di Senaso dedicato a Sant'Antonio abate** eretto lungo la via che conduce in val d'Ambiez (la sua presenza è documentata dalle cartoline d'epoca che lo mostrano a ridosso dell'albergo Miravalle) non si era potuto recuperare e faceva parte, purtroppo, dei capitelli scomparsi. Il piccolo edificio era stato demolito negli anni Sessanta del secolo scorso perché precario e mai più riedificato.

Da qui la volontà di ricostruirlo recuperando insieme un simbolo di fede e una testimonianza del passato.

“I capitelli – è stato scritto - fanno parte a pieno diritto dei cosiddetti “*segni del sacro*”, ovvero di quelle testimonianze di religiosità diffusa a tutti i livelli, che costellavano il territorio svolgendo una funzione rassicurante con la loro stessa presenza rispondendo a timori, preoccupazioni, dolori che angustiarono uomini e donne impegnati in una faticosa esistenza. Raccontano storie di persone, fatti e accadimenti ed obbediscono a una dimensione di vita che colpevolmente rischiamo di dimenticare, dimenticando le nostre stesse radici...”.

La loro erezione, sia che si trattasse di ex voto privati o collettivi, è sempre stata un **“fatto comunitario”**. Il committente poteva anche essere un singolo devoto o un benefattore individuale, ma alla custodia e alla cura partecipava tutta la comunità. I capitelli - era il con-

vincimento - sono un bene comune che viene riconosciuto come proprio da tutta la comunità, la quale si aggrega simbolicamente intorno ad essi, sentendoli emotivamente e culturalmente un patrimonio di tutti quelli che abitano nei pressi o che passano vicino.

Tale carattere comunitario ha caratterizzato anche il recupero e il restauro delle edicole sacre bisognose di interventi di manutenzione o di vera e propria ristrutturazione stimolando iniziative sia da parte di associazioni locali, sia da parte di comitati spontanei sorti proprio per restituire decoro e dignità ad un determinato capitello.

È il caso dell'**Associazione Nazionale Carabinieri Sezione di San Lorenzo Dorsino**, coordinata dal suo presidente **Quintilio Tomasi**, che per celebrare in modo tangibile e duraturo la patrona e protettrice, onorata col titolo di Virgo Fidelis, e per ricordare nel contempo gli associati defunti, **si è fatta promotrice del ripristino dell'antico capitello di Senaso**.

Del vecchio capitello (soprannominato dagli anziani “caputèl Merenda”) rimanevano gli originali pilastri in pietra della mostra esterna e la piccola acquasantiera sempre in pietra che i proprietari dell'albergo Miravalle hanno conservato e messo volentieri a disposizione, insieme alla statuetta di sant'Antonio abate, come a voler dire che, dopo anni d'attesa, l'antico capitello era “rinato”.

Il progetto (trattandosi di riedificazione ex



Associazione Nazionale Carabinieri
Sezione di San Lorenzo Dorsino



novo serviva un vero e proprio progetto) è stato elaborato dagli architetti **Elio e Fabrizio Bosetti** di Dolaso che hanno pure curato la direzione lavori. A prestare la loro opera fornendo competenze ed entusiasmo in ore e ore di lavoro ci hanno pensato un manipolo di volontari costituito da ex carabinieri in congedo e altri amici volonterosi.

Nella nicchia verrà collocata la statuetta di **Maria Virgo Fidelis** (Santa Patrona dei Carabinieri) con le braccia aperte, protese quasi ad avvolgere in un abbraccio protettivo la frazione di Senaso, i benefattori, gli ex carabinieri e tutti gli abitanti di San Lorenzo.

L'inaugurazione dell'opera è prevista sabato 13 maggio ore 16:30.



Condivisione del futuro e cooperazione: l'Università della Terza età e del Tempo Disponibile di San Lorenzo Dorsino

a cura di Elda Spagnolo

L'Università di San Lorenzo Dorsino si può dire che sia un esempio, per non dire un prototipo, di rilancio eccezionale di codesta università, formata da **una settantina di ottime allieve e allievi** provenienti da Sclemo, Stenico, Premione, Villa Banale, Andogno, Tavodo, Dorsino e infine San Lorenzo. È perciò un insieme così compatto per una società così omogenea da fare invidia a tutte le università del nostro Trentino.

Di fronte alla crisi economica diciamo con fermezza che la nostra scuola non ne ha mai risen-

tito, ma si è rivalutata sempre di più, anche per il coraggio di tutti noi appartenenti a questa società di interesse culturale sempre più forte.

La sfida è dunque quella di **condividere il futuro** e il **destino della propria comunità** di appartenenza, in questo caso tutti i paesi circostanti, per ricaricare questa prospettiva della stessa scuola per cultura e cooperazione di tutti noi.

*Il bene comune è il bene che si fa insieme per uscire dall'eterno presente del quale è forse condannato il nostro paese. La nostra università è una potenzialità, per questo vogliamo tutti noi appartenenti ringraziare tutti i componenti del nostro comune di San Lorenzo Dorsino per l'aiuto costante che durante l'anno accademico non è mai cessato, vogliamo inoltre ringraziare il consiglio provinciale della provincia autonoma di Trento per tutti i servizi, le visite guidate gratuite che in questi anni ci ha sempre donato, inoltre un ringraziamento particolare per la Signora **Anna Echer** del consiglio che con abilità e bravura ci ha sempre seguite.*

*È in questo orizzonte e nella condivisione di tutte e tutti noi appartenenti a questa meravigliosa università che è possibile, con le nostre idee, rinnovare e **fare sempre più bella e interessante la nostra università di San Lorenzo Dorsino.***

Con Simpatia, Elda Spagnolo



Amici del Legno... ...passione contagiosa



Lo scolpire il legno, attività intesa anche come occupazione del tempo libero, rappresenta un modo per tenersi occupati ad ottenere dei risultati soddisfacenti.

Infatti, **trasformare un pezzo di legno grezzo in una scultura**, anche semplice, dà un grande senso di soddisfazione e di orgoglio: è la creazione di qualcosa di personale ed è mettere nell'oggetto eseguito un poco di se stessi.

Questa attività rimane un ottimo strumento per riposare lo spirito e dimenticarsi un poco dello stress della vita moderna. L'arte di scolpire il legno risale ad almeno 4000 fa: gli egizi scolpivano con grande maestria i coperchi dei sarcofaghi, come pure i greci e i romani erano valentissimi scultori. Oggi la scultura su legno si è evoluta dal Medioevo, epoca in cui si curava la decorazione delle chiese e dei castelli (vedi altari lignei nelle chiese di **Dorsino** e

... trasformare un pezzo di legno grezzo in una scultura dà un grande senso di soddisfazione e di orgoglio.

L'arte di scolpire il legno risale ad almeno 4000 fa.

San Rocco a Pergnano, come pure nei vari arredi presenti nel **Castello di Stenico**).

La lavorazione del legno, che sia **intaglio o scultura**, consente a

chi opera in questo campo di esprimersi con uno dei mezzi più semplici: con alcuni scalpelli e coltelli si possono ottenere dei risultati sorprendenti.

Con questo spirito mi sono avvicinato all'associazione

Amici del Legno di San Lorenzo Dorsino e mi sono subito trovato a mio agio. Conoscere le varie essenze del legno, dal cirmolo, al tiglio, al

noce che hanno accompagnato la storia di generazione di scultori, condividere il lavoro con gli altri partecipanti al corso e ascoltare i suggerimenti del ma-

estro aiuta a superare le difficoltà e vedere i primi risultati.

Ringrazio di questa opportunità che può essere allargata a tutti: giovani e meno giovani.

associazioni





Il Concerto di Natale: un intreccio musicale e di solidarietà

a cura di Vittoria Rigotti

Una vivace e piacevole serata musicale si è svolta nella Chiesa Parrocchiale di San Lorenzo in Banale nella serata del 28 dicembre 2016.

La **Banda Musicale di San Lorenzo e Dorsino** e il **Coro Cima d'Ambiez** hanno realizzato il **Concerto di Natale** insieme, all'insegna della collaborazione fra persone amanti della musica e della compagnia.

La serata ha coinvolto con successo la popolazione del paese e i turisti che hanno potuto apprezzare l'atmosfera magica creata nell'edificio sacro. Ad aprirla è stata aperta la nostra **Banda Giovanile Giudicarie Esteriori**, composta dagli allievi, ed è poi proseguita con le due associazioni promotrici che, alternandosi nella realizzazione dei brani e dei canti, hanno creato **un'atmosfera varia e di suspense ne-**

gli ascoltatori. Molti sono stati gli apprezzamenti alla chiusura dell'evento: queste sono delle importanti gratificazioni per tutti i membri.

Perseguendo quello che è lo spirito Natalizio, non è mancata la **solidarietà**: l'entrata all'evento era gratuita, ma c'era la possibilità di versare una offerta libera. **L'intero ricavato della serata è stato in seguito devoluto alle popolazioni colpite dal terremoto in centro Italia**. Un doveroso grazie va alla **Parrocchia di San Lorenzo**, che ci ha permesso di realizzare questa nuova iniziativa, all'amministrazione comunale per il supporto e a Mario Benigni per le foto.

Abbiamo confermato il detto "l'unione fa la forza" e speriamo che questo sia stato uno spunto per tante iniziative attuabili all'interno del nostro bel paese.





■ a cura della **Banda Musicale di S. Lorenzo Dorsino**

La **Banda Musicale di S. Lorenzo Dorsino** con la sua musica è sempre presente allietando i vari momenti della vita comunitaria del paese.

Si sa la musica è coinvolgimento, trasmette gioia e allegria. I bandisti ne sono certi e quindi si ritrovano settimanalmente a provare per essere poi pronti ad esibirsi nei vari concerti.

Ricordiamo che l'estate scorsa ha suonato al **mega concerto di Kolin**, nei pressi di Praga; ha dato il via alla **Sagra della Ciùga** suonando e sfilando per le vie di Berghi e, recentemente, ha partecipato al **Carnevale multietnico delle corte di re Trigol** dove ha marciato per le vie del centro di Mantova assieme a 35 bande provenienti da tutta Italia e dall'estero.

Anche per l'anno scolastico 2016/2017 la **Banda promuove il suo Progetto Scuola Elementare e Scuola Materna**. È un bellissimo momento di continuità che vede coinvolti i bambini grandi della scuola dell'infanzia e i bambini di prima, seconda e terza della scuola primaria. I bambini aspettano con entusiasmo il maestro Paolo per imparare la musica divertendosi. Quest'anno l'obiettivo era la realizzazione di una scenetta musicale dal titolo **Cappuccetto Blu** ambientata in uno scenario marino. I vari personaggi sono stati interpretati dai bambini della scuola dell'infanzia, mentre ai bambini della scuola primaria spettano le parti musicali: canti, ritmi, body percussioni e strumentini. Questo lavoro è stato presentato presso il **Teatro Comunale** il 16 marzo con invito a tutta la popolazione.

I ragazzini di quarta e di quinta si sono impegnati con i canti dell'opera lirica **"Il barbiere di Siviglia"** e canteranno a Trento al Centro Servizi Santa Chiara il 23 maggio con l'organizzazione di **Opera Domani**.

La mission della banda è di sensibilizzare e far conoscere la cultura musicale come linguaggio espressivo. Per assolvere a questo compito la **Banda** promuove percorsi formativi sia di solfeggio che di corsi strumentali di ance, ottoni e percussioni.

Infine, la **Banda di S. Lorenzo Dorsino**, tramite la **Federazione dei Corpi Bandistici della Provincia**, a fine maggio aprirà le iscrizioni ai corsi di solfeggio e strumento per l'anno scolastico 2017/2018. Verranno distribuiti i moduli d'iscrizione ai bambini della scuola e per informazioni ci si potrà rivolgere alla Presidente, **Mariagrazia Bosetti**.



associazioni



Il Club Alcológico “Madonna di Deggia”

a cura di Ivana Ghedina

associazioni

A S. Lorenzo esiste un **Club Alcológico** territoriale **Madonna Di Deggia**.

Una componente del Club mi ha mandato le sue riflessioni sull'associazione, da persona che lo vive.

“Come partecipante del **Club “Madonna di Deggia”** desidero condividere con voi lettori queste poche righe, una riflessione di cosa rappresenti per me, questo luogo di ascolto, di confronto, di incontro.

Lo vivo semplicemente come una “grande famiglia” dove ci si racconta, ci si ascolta e ci si rispetta. Dove la **fiducia** è l'**elemento fondamentale e indispensabile** per comunicarsi e relazionarsi, dove si assapora la volontà, la forza, il coraggio di voler “**spiccare il volo**” per **ri-cominciare**, per voler di nuovo credere in se stessi e poter sotterrare le illusioni che hanno nutrito a lungo il rapporto patologico.

Si vive in un clima di confronto, di empatia, di condivisione per ri-scoprirsi dono non solo per sé, ma anche per l'altro e comprendere che la libertà di esprimersi senza sentirsi giudicati, favorisce l'apertura tra di noi.

Un grazie di cuore a tutti coloro che hanno contribuito con il loro tempo, la loro disponibilità e la loro testimonianza a favorire gli altri. Testimonianza fatta di sofferenza, di limiti, di dipendenze, ma con l'audacia **di chi sente che la vita li chiama ad alzarsi...**
Un cordiale saluto”

Inoltre riporto un estratto della Tesi di Laurea di **Giulia Bortoli**, ragazza che ha svolto il ruolo di servitrice di Club finché è diventata mamma, la quale descrive efficacemente il Club: una **realtà a livello nazionale**.

“In Trentino il sostegno alle famiglie che vivono problemi alcol-correlati gode dell'impronta lasciata dal prof. Hudolin, consulente dell'organizzazione mondiale della sanità per l'alcolismo e le altre dipendenze. Egli rinnovò il linguaggio, la concezione del disagio, l'attenzione alla famiglia, la metodologia di sostegno e l'approccio ecologico-sociale. Cambiamenti fondati su solide basi scientifiche e culturali, nonché della sua esperienza, poco conosciuta, di figlio che ha sperimentato in famiglia le sofferenze dovute al consumo di alcol.

Il suo è un approccio che ha fatto diffondere, grazie alla creazione di gruppi di famiglie con problemi alcol-correlati, chiamati **Club Alcológicos Territoriali**, fattisi riconoscere per la rete di sostegno che sono capaci di attivare intorno alle famiglie e per il beneficio che esse traggono dalla loro partecipazione settimanale agli incontri. La metodologia impiegata è quella dell'**auto mutuo aiuto**, sebbene il mondo dei Club sia una realtà molto più complessa di come possa presentarsi, con solidi riferimenti teorici ed etici che vengono trasmessi ai loro membri tramite percorsi formativi e di aggiornamento, nonché in occasione di convegni nazionali, assemblee e forum. Il contributo più grande dato dal prof. Hudolin è stato **la rivoluzione operata nella concezione del problema alcol-correlato**: non si parla più, grazie a lui, di alcolismo perché è un termine da sempre collegato all'idea di malattia. **La dipendenza dalla sostanza alcolica è uno stile di vita**. La persona viene liberata dalla condizione di “malato” per potersi riappropriare della propria salute solamente cambiando il proprio comportamento, senza terapie, senza farmaci contando sulle sue forze interne, sulla famiglia che cambia le proprie dinamiche interne per renderle favorevoli al superamento del disagio, sul Club che le offre solidarietà ed amicizia.

Risulta difficile essere esaustivi nel descrivere in poco spazio l'apporto del prof. Hudolin ma le poche righe riassuntive riportate sopra fanno intendere quanto sia coinvolgente e stimolante cogliere dalla sofferenza di una famiglia un potenziale talmente alto di investimento per il bene della propria comunità”.

INFORMAZIONI

*Club Alcológico
“Madonna di Deggia”*

L'appuntamento è per tutti i lunedì dalle ore 20 alle 21:30.
Servitrice-insegnante del Club è Ivana - cellulare
3478905483.

AVIS Giudicarie Esteriori: le attività del 2016 e il rinnovo delle cariche



La sezione comunale **AVIS Giudicarie Esteriori** ha provveduto, come da statuto, al rinnovo delle cariche sociali per il quadriennio 2017-2020. L'assemblea, riunitasi per la tradizionale assise a cui è seguita la cena dei **425 iscritti** (411 donatori effettivi più 14 collaboratori) ha confermato alla presidenza l'uscente **Alfonso Sottini**. Anche San Lorenzo Dorsino ha ottenuto una nutrita rappresentanza all'interno del direttivo, vista la riconferma di **Mariagrazia Bosetti** alla vicepresidenza e la nomina di **Ivan Bosetti**, **Renzo Parventi**, **Gianfranco Rigotti** e **Antonello Appoloni** quali rappresentanti di zona.

Renzo Parventi, assieme a **Davide Corti** e **Leonardo Luchesa**, parteciperà come delegato all'assemblea equiparata regionale; infine un altro compaesano, **Fabio Rigotti**, sarà candidato al consiglio regionale del movimento.

Durante la serata - svoltasi all'Hotel Bellavista di Villa Banale il 4 marzo - sono state esposte le varie voci di bilancio, approvato all'unanimità. Per quanto riguarda le cifre: rispetto allo scorso anno la sezione ha fatto registrare 31 addii per problemi di salute o raggiunti limiti di età, ai quali hanno fatto fronte 38 ingressi nel movimento che, a livello provinciale, raccoglie l'88% dei donatori di sangue.



associazioni

550 sono state le donazioni, mentre in Provincia di Trento è stata superata quota 25000 con l'aggiunta di 5000 sacche portate fuori regione (Sardegna, Lazio e Toscana le regioni maggiormente beneficiate). **Sottini** ha poi ricordato **Riccardo Zambaldi, Armando Serafini e Speranza Trentini**, donatori scomparsi nel corso del 2016.

Il riconfermato presidente ha relazionato sull'attività svolta dal movimento avvisino nel corso dell'ultimo anno; vanno segnalate, su

tutte, la partecipazione al torneo di beach volley tenuto a Pieve di Bono (concluso con la medaglia di bronzo), l'attivazione del registro soci (visto che a gestire il tutto sarà la banca dati centrale trentina del movimento), la cena di Natale (tenuta al Bel Sit di Ponte Arche il 10 dicembre scorso), l'adesione al nuovo regolamento provinciale e la futura partecipazione all'assemblea nazionale che si terrà a metà maggio a Milano, in occasione del novantesimo della costituzione dell'associazione.



L'A.S.D. Comano Mountain Runners

Confermati gli appuntamenti per il 2017 con la nuova edizione della **Valandro Vertical Race** (2 luglio 2017) e la prima edizione della **Comano Ursus Extreme Trail** (29 e 30 luglio 2017). A questi si aggiunge la gara **Extreme Sky Race** (23 settembre 2017)

che tocca una delle cime più belle della Val Ambiez: **Cima Ghez**.

Maggiori informazioni si possono trovare sul nostro sito internet www.comanomountainrunners.it e su facebook all'account Comano Mountain Runners.



COMANO URSUS EXTREME TRAIL

PRIMA EDIZIONE
29-30 LUGLIO 2017
COMANO TERME

d+ 4600/3700	d+ 2650	d+ 3700
117 km	37 km	59 km
COMANO URSUS EXTREME TRAIL	COMANO URSUS EXTREME TRAIL	COMANO URSUS EXTREME TRAIL
29/30 luglio 2017	29 luglio 2017	30 luglio 2017

La CUET è una gara di Ultra-Trail che si presenta con una nuova formula: 117 km suddivisi in due giornate. Organizzate nelle giornate del 29 e del 30 luglio, le due tappe toccheranno praticamente ogni cima della valle e attraverseranno luoghi che profumano ancora di avventura e di libertà assoluta tra il lago di Garda e le Dolomiti di Brenta. Tre formule di iscrizione: la versione integrale, la possibilità di percorrere parte della prima tappa iscrivendosi alla CUET 37 o iscriversi solo alla seconda tappa la CUET 59.

Tre gare che daranno la possibilità a tutti di vivere la nostra valle secondo le proprie capacità e i propri gusti... e per chi non vuole correre c'è sempre la possibilità di essere un volontario o semplicemente di essere un tifoso lungo gli splendidi sentieri!



SKY GHEZ

NEWS PRIMA EDIZIONE
23 SETTEMBRE 2017
SAN LORENZO DORSINO

21 km // 2100 d+

Skyrace con partenza e arrivo a San Lorenzo in Banale, uno dei Borghi più belli d'Italia. Strade acciottolate, ripidi e verdi pendii e una cresta mozzafiato per raggiungere la Cima Ghez (2.714 m s.l.d.m.), una delle vette più alte del Brenta meridionale. 21 km e 2000 metri di dislivello di pura fatica e adrenalina per arrivare a toccare il cielo con un dito. Roccette e ghiaioni per scendere a capofitto a Malga Ben, single track e boschi secolari fino a tagliare il traguardo nelle anguste vie del borgo.

Navigando in rete trovo la descrizione di una gara molto interessante. Skyghez! Già il nome promette bene, sinonimo di adrenalina. Leggo di un percorso suddiviso su due frazioni: una super salita di 2000 metri e una discesa di 2100 metri. Salgo in auto e qualche ora dopo mi ritrovo a San Lorenzo in Banale nella frazione Berghi. Ad aspettarmi c'è Mirko Bosetti, detto Bosco. E lui che mi accompagnerà lungo questo nuovo - almeno per me - tracciato. Accendo il mio orologio, si parte! Ed è subito salita...

...continua su www.comanomountainrunners.it

VALANDRO VERTICAL RACE

COMANO URSUS EXTREME TRAIL

SKY GHEZ





La Family Card un passepartout per le famiglie trentine



I Trentino è un territorio sempre più a misura di famiglia. Lo dimostra infatti la nuova Family Card, uno strumento voluto dalla Giunta Provinciale per offrire alle famiglie trentine concrete opportunità di risparmio.

La card propone agevolazioni e riduzioni per viaggiare sui mezzi pubblici provinciali e per visitare le strutture museali del Trentino. Attiva dal 15 gennaio scorso, può essere richiesta gratuitamente seguendo la procedura guidata sul sito dell'Agenzia per la famiglia, la natalità e le politiche giovanili: www.trentinofamiglia.it.

La Family Card è completamente gratuita e riservata alle famiglie residenti in Trentino con almeno un figlio minore di 18 anni e comprende:

- **I trasporti:** servizio di trasporto urbano e extraurbano su tutta la Provincia di Trento. I nuclei familiari composti da 1 o 2 adulti e fino a 4 minorenni pagano il costo di un solo biglietto di corsa semplice ed è valido per tutta la famiglia.
- **Le strutture museali del Trentino:** la card consente ai nuclei familiari di accedere alle strutture museali pagando un solo biglietto a tariffa ridotta. È attivo anche il servizio salta coda per bambini piccoli in passeggi e zainetti e al Muse sarà gratuito anche il servizio Maxi Ooh: la scoperta inizia dai sensi, toccando, annusando, guardando e ascoltando. Nello specifico sono previste riduzioni di entrata a 6 castelli e fortezze: **Castello di**

Stenico, Castel Beseno, Castello del Buonconsiglio, Castello Caldes, Castel Thun e Castello di Avio.

Per quanto riguarda il settore archeologico e delle tradizioni sarà possibile visitare il **Museo delle Palafitte del Lago di Ledro**, lo **Spazio Archeologico Sotterraneo del Sas** e il **Museo degli Usi e Costumi della Gente Trentina a San Michele all'Adige**.

Nell'ambito dell'arte il **Mart** e la **Casa d'Arte Futurista Depero** a Rovereto e la **Galleria Civica** a Trento.

Per quanto riguarda l'area scientifica prevede l'accesso al **Giardino Botanico Alpino alle Viote Monte Bondone**, al **Museo dell'Aeronautica Gianni Caproni**, al **MUSE Museo delle Scienze** e al **Museo geologico delle Dolomiti** a Predazzo.

Come si attiva?

La card può essere richiesta da ogni genitore in possesso della Carta Provinciale dei Servizi attiva (info su www.servizionline.provincia.tn.it e collegandosi al sito www.trentinofamiglia.it/Family-Card si seguono le indicazioni. Una volta ultimata la procedura, è possibile stampare autonomamente la Family Card in formato cartaceo. Se si desidera averla in formato plastificato, è possibile recarsi allo Sportello Famiglia presso l'Agenzia per la famiglia, la natalità e le politiche giovanili a Trento.

La Family Card può essere utilizzata da ciascun genitore che usufruisca del servizio assieme al figlio; non è cedibile e, in caso di compimento del 18° anno dei figli o di nuove nascite, va rinnovata. Ma questo è solo l'inizio: nel corso dell'anno saranno attivati ulteriori benefici su servizi pubblici e privati, sempre con l'obiettivo di agevolare, in maniera molto concreta, i bisogni delle famiglie.

INFORMAZIONI

Per ulteriori informazioni è possibile contattare lo **Sportello Famiglia** attivo presso l'**Agenzia per la famiglia, la natalità e le politiche giovanili** - Via don G. Grazioli, 1 - Trento
Tel. 0461 493144 - 0461 493131

■ Distretto Famiglia Giudicarie Esteriori

attualità



■ Per il Piano Giovani Giudicarie Esteriori
Karin Malacarne

attualità

Eventigiudicarie.it: il sito web per associazioni e enti delle Giudicarie Esteriori

Mi presento: sono **Karin Malacarne**, ho 22 anni e frequento il corso magistrale di economia, MAST, all'Università di Trento. A novembre sono entrata a far parte del **Piano Giovani Giudicarie Esteriori** che da anni si occupa di sostenere le iniziative del mondo giovanile locale.

Quasi un anno fa, questo ente ha dato avvio ad un progetto che coinvolge tutti i Comuni ed in particolare le nostre associazioni e gli enti.

Si tratta di un **sito web** che riteniamo essere il modo più efficace per avere informazioni chiare e veloci del mondo associativo delle Esteriori.

Dopo aver ascoltato i bisogni di molte associazioni, il **Piano Giovani di zona** ha pensato di creare una piattaforma in cui si potessero elencare tutte le realtà presenti nelle Esteriori, nonché le loro attività. Abbiamo fatto molte riunioni in ciascun Comune, cercando di divulgare quella che era l'idea di base, confrontandoci con le opinioni e i dubbi dei referenti delle singole associazioni. Non è stato semplice. **Nella nostra valle sono presenti più di 130 realtà e solo il comune di San Lorenzo Dorsino ne comprende il 25%.**

Lo sviluppo del sito **eventigiudicarie.it** ha avuto inizio durante la scorsa estate, diventando una realtà concreta in dicembre quando abbiamo iniziato con la presenza attiva in internet.

Ad oggi il sito, per la parte legata alla mappatura di Enti ed Associazioni, conta più di una sessantina di associazioni ed enti registrati e presenti nel sito con una pagina dedicata ad ogni realtà e finora abbiamo pubblicato più di 100 eventi presenti in tutta la Valle. L'obiettivo è di avere i dati di tutte le realtà inserite da raggiungere è poco lontano.

La seconda funzione di questo sito è legata al suo nome "**eventigiudicarie**". Infatti, esso vuole fare da mezzo per rendere partecipi e consapevoli i residenti delle molteplici atti-

vità che ci sono in Valle. Per esempio: lo sapevi che la Sat di Stenico promuove passeggiate notturne e diurne? Oppure che l'associazione NOI di Comano Terme organizza delle serate al teatro di Larido in cui proiettano dei film a tema, a Fiaavè si promuove il teatro e lo sport, a Campo Lomaso c'è un corso per imparare l'arte del pollice verde, cocktails e molto altro ancora.

Abbiamo in programma di fare altre riunioni per sentire il riscontro dell'operato fino adesso svolto, nonché di rendere partecipi le associazioni ed enti e di comunicare le novità del sito.

Insomma, questo sito vuole creare un'aggregazione fra la gente e ancor di più invogliare la reciproca conoscenza di tutte le località del nostro straordinario territorio. Ma non solo questo, tramite questa piattaforma vogliamo anche creare uno spazio di condivisione e collaborazione tra le associazioni.

Noi iniziando dal nostro piccolo con questo progetto, che pian piano si sta allargando e diffondendo, speriamo spingere la comunità a capire le potenzialità di noi giovani, nonché la nostra voglia di fare e di collaborare.

Il lavoro da fare è ancora molto, siamo in continuo aggiornamento e anche alla ricerca di informazioni. Per lo sviluppo di questo progetto o per informazioni è possibile scrivere a eventigiudicarie@gmail.it o visitare la pagina facebook "**eventigiudicarie**".

Colgo l'occasione per ringraziare tutti i giovani membri del Piano Giovani Giudicarie Esteriori, tutti 25 suddivisi per ogni comune, i referenti delle associazioni ed enti e i giovani e meno giovani che credono che questo progetto possa essere da volano per portare un miglioramento alla comunità.



Turismo rurale: il nuovo itinerario dedicato alla Ciuiga



In un mondo sempre più soggetto ai ritmi frenetici del lavoro e della società e in un certo senso sempre meno attento alla conservazione dell'ambiente, molte persone sono alla ricerca di una **"vacanza rurale"**, a stretto contatto con la natura e la cultura di un luogo. Il cosiddetto **"turismo rurale"**, che mette l'ospite a contatto con le tradizioni, i sapori, la cultura e il paesaggio di un luogo, cerca mete come il nostro territorio per trascorrere una **"vacanza lenta"** caratterizzata dalla genuinità e dalla semplicità e soprattutto dalle esperienze che si possono fare a diretto contatto con la gente che ci abita. Il riconoscimento UNESCO di **"Riserva della Biosfera"**, ha confermato il potenziale della valle e aperto la porta a nuove possibilità e prospettive di crescita. Per questo l'APT, che da anni sviluppa proposte vacanza volte a rispondere alle richieste del Turismo rurale, sta puntando sempre più su questo tipo di offerta, sviluppando nuovi progetti e dando al turista la possibilità di fare esperienze a 360°.

Quest'anno in particolare abbiamo in programma diverse azioni mirate all'ampliamento della proposta rurale con l'obiettivo di stagionalizzare il turismo, renderlo maggiormente consapevole e rafforzare la sinergia tra questo settore e l'agricoltura che nel nostro territorio è indispensabile per il mantenimento del paesaggio e la creazione di un valore e di un'identità.

Tra le diverse iniziative avviate stiamo lavorando alla creazione di una rete tra le aziende agricole, valorizzando le produzioni locali e le filiere corte e promuovendone la vendita diretta, la proposta didattica, le visite guidate e le esperienze particolari curate dalle aziende stesse. Vogliamo poi coinvolgere maggiormente le strutture ricettive che offrono "un'ospitalità rurale" utilizzando prodotti a Km zero e risorse del territorio.

Per arricchire la proposta **stiamo anche realizzando nuovi itinerari fruibili da tutti, autonomamente o in gruppo**: per i gruppi pre-organizzati prepareremo il nuovo **Viaggio dell'Emozione** dedicato ai prodotti tipici

I luoghi più significativi verranno evidenziati attraverso totem o semplici allestimenti che ne richiamano la storia e le caratteristiche.

locali, ideato - in collaborazione con l'Ecomuseo - sulla base delle testimonianze di anziani dei nostri paesi. Si tratta di un vero e proprio viaggio a ritroso nel tempo che, grazie ad una cantastorie e ad attori in costume, racconta la vita contadina del passato, ma soprattutto parla di ciò che si coltivava e produceva una volta e quello che si produce ora, di qualità e genuinità dei prodotti e delle loro caratteristiche.

Il **Viaggio dell'Emozione**, arricchito da una degustazione finale curata dalla DEGES (l'Associazione di produttori locali che si occupa di diffondere la cultura enogastronomica delle Giudicarie Esteriori) verrà proposto durante il periodo estivo a cadenza settimanale in diversi luoghi del territorio e valorizzato nell'ambito delle sagre autunnali. Il Viaggio dell'Emozione però non è l'unico modo per conoscere il territorio e i suoi prodotti: stiamo definendo anche tre **"vie tematiche"**, una per la patata, una per la noce e una per la ciuiga, che percorrono i luoghi di produzione di quelli che sono i simboli gastronomici della valle.

L'itinerario della patata percorre quindi la zona del Lomaso, quello della noce la zona del Bleggio e "La Via della ciuiga" i paesi di San Lorenzo e Dorsino. L'itinerario, da fare a piedi o in bicicletta anche da soli, parte dalla



frazione di Berghi, attraversa Pergnano e Senaso con la possibilità di visitare l'antico affumicatoio, poi arriva a Dolaso e quindi a Dorsino. Da qui, attraversando la campagna si torna a San Lorenzo in Banale passando per Promeghin, Prusa, Prato fino a tornare a Berghi. Un percorso ad anello che attraversa la zona alta del Banale valorizzando quei luoghi che hanno a che fare con il prodotto e che ne raccontano la storia, come l'**antico affumicatoio di Senaso**, la **Famiglia Cooperativa Brenta Paganella** (principale produttore) i **campi di rape** e il **paesaggio rurale in cui è nato il presidio**. I luoghi più significativi per la ciuiga verranno evidenziati attraverso totem o semplici allestimenti che ne richiamano la storia e le caratteristiche oltre che attraverso le iniziative del Comune e dei Produttori che contribuiranno a dare valore all'itinerario

promuovendo la cultura e la tradizione locale.

Il filo conduttore che unisce i tre percorsi sarà rappresentato dalle panchine, realizzate con materiale di recupero e posizionate nei luoghi che meritano una sosta meditativa: i camminatori potranno così non solo riposarsi, ma soprattutto **sentirsi parte del paesaggio e del territorio e apprezzarne in pieno l'essenza rurale**, godibile attraverso il cammino e il ritmo lento delle stagioni.

Il percorso e gli allestimenti saranno pronti per il periodo estivo e sicuramente valorizzati in occasione della Sagra della Ciuiga.

Un'occasione, anche questa, per arricchire e rendere unica la vacanza rurale che molti stanno cercando, un'occasione per parlare della semplicità che ci caratterizza e delle particolarità che ci rendono unici.



Dall'Italia alla Svizzera... ...il talento del giovane Bosetti e i suoi bassorilievi in margarina



Il 22 ottobre 2016, con la creazione di un bassorilievo in margarina rappresentante i 12 segni zodiacali e con 4 statue raffiguranti dei volti futuristi, lo chef **Maurizio Bosetti (Picetti)** raggiunge un altro importante traguardo nella sua carriera di cuoco, portandosi a casa **un bronzo e l'argento alle olimpiadi di cucina di Erfurt in Germania**.

Nato il 12 giugno 1980, si innamora della cucina e frequenta le ENAIP ad indirizzo alberghiero di Tione. Finita la scuola inizia il

suo percorso a Campiglio, continua in Sardegna sulle rive della Costa Azzurra, sul lago di Como a Villa d'Este per poi imbarcarsi sulle navi da Crociera Royal Caribbean dove per 5 anni viaggerà per il mondo, dall'America all'Australia, dall'Asia all'Alaska. Da 12 anni a questa parte ha lasciato il mare per ritirarsi fra le alpi svizzere, più precisamente a St. Moritz, al Badrutt's Palace Hotel 5 stelle Luxury dove raggiunge il grado di **sous chef**.

Oltre che alla passione per la cucina, **Maurizio ha anche quella per la scultura in margarina**. Negli anni questa passione lo ha portato a partecipare a molte gare in questo campo, dove ha raggiunto traguardi molto importanti, fra cui 6 ori in gare regionali e interregionali, 2 ori ai mondiali, 2 ori alla coppa del mondo un argento e due bronzi alle olimpiadi di cucina in Germania. Maurizio ha scelto di creare le sue opere con la margarina perché a differenza di tutti gli altri cibi utilizzabili (zucche, angurie, frutti e qualsiasi cosa che sia commestibile) questo materiale lascia piena libertà, di forma, dimensione e pensiero. Si parte dalla base, una struttura portante su cui viene modellata poi la margarina. Le opere di **Bosetti** non sono solamente delle sculture o dei bassorilievi, ma una continua ricerca di espressività, una ricerca di qualcosa di nuovo, mai visto.

Oltre che artista di manualità, Maurizio è quindi anche artista di pensiero e innovazione.

Con l'estate alle porte la Cooperativa L'Ancora attiva un servizio di animazione in supporto alle famiglie denominato **"La Bussola-Orientaestate"**, presso il campo sportivo in località le Rote a Ponte Arche. L'iniziativa è promossa in collaborazione con l'associazione PromoSport e con il patrocinio dei comuni di Bleggio Superiore, Comano Terme, Fiaavè, San Lorenzo Dorsino, Stenico e Fiaavè.

La giornata tipo ha una programmazione varia e diversificata: l'attività sportiva dalle 8.30 alle 12.00, il pranzo presso l'Hotel Bel Sit dalle 12 alle 14 e il pomeriggio ludico/ricreativo dalle 14.00 alle 17.30; per i genitori che hanno esigenze lavorative è inoltre possibile usufruire del servizio di anticipo dalle 7.45. Il mercoledì è la giornata dedicata alle uscite giornaliere sul territorio. Il trasporto è disponibile per il viaggio d'andata al mattino e per il rientro alle 17.30 per i bambini residenti nei comuni convenzionati.

Nell'anno 2016 si è intensificata la collaborazione con **PromoSport**, la quale si occupa di organizzare le mattinate sportive. I bambini si cimentano in diverse attività sportive come l'atletica, il nuoto, il calcio e la pallavolo. Seguiti da istruttori titolati i partecipanti hanno la possibilità di comprendere l'importanza dello sport per il benessere psico-fisico.

L'attività pomeridiana, curata direttamente dalla **Cooperativa L'Ancora**, ha permesso ai bambini di arricchire il proprio bagaglio di conoscenze attraverso tematiche importanti. Per il 2016 il tema individuato è stato **"SIAMO PROPRIO FATTI COSÌ... viaggia assieme a noi attraverso il corpo umano"**.



Esplorando questo nostro corpo siamo andati alla scoperta della mente, del cuore, dei muscoli, delle ossa, dell'apparato digerente e del sistema respiratorio. Equipaggiati di curiosità animatori e bambini hanno vissuto emozionanti esperienze sperimentando tanti giochi e originali laboratori creativi. Per la conclusione dell'attività i bambini hanno realizzato una piccola recita, presentando ai genitori tutto quello che hanno appreso. Inoltre i bambini, nel contesto di animazione, hanno imparato l'importanza dello stare nel gruppo e di relazionarsi in maniera positiva e propositiva nei confronti degli altri compagni e degli animatori, alimentando di giorno in giorno lo spirito di gruppo.

■ a cura di Susan Molinari
e Giulia Romano

INFORMAZIONI

Il progetto in numeri

1. 58 gli iscritti totali di cui: 11 di Bleggio Superiore, 31 di Comano Terme, 11 di Fiaavè, 2 di San Lorenzo Dorsino e 3 provenienti da altri comuni. Rispetto all'anno 2015 si denota un incremento delle iscrizioni.
2. 25 i giorni di animazione.
3. 2 le tipologie di attività proposte, sportiva e ludico/ricreativa.
4. 5 le uscite alla scoperta del territorio.



Laboratori, incontri e proposte per bambini e ragazzi



■ a cura di **Patrizia Merli**

attualità

La **Cooperativa L'Ancora** interviene su diverse zone delle Valli Giudicarie e sull'Altopiano della Paganella, lavorando in rete con gli Enti pubblici (Comune e Comunità di Valle), gli Istituti Comprensivi, i Servizi e le associazioni territoriali per la realizzazione di interventi e progetti a favore dei minori e delle famiglie. La condivisione di un pensiero comune con le diverse realtà è una componente fondamentale per la buona riuscita e la creazione di senso di comunità.

Presso la sede di **Ponte Arche**, durante il 2016, sono state realizzate diverse attività in quest'ottica, tra queste soprattutto attività con i bambini delle elementari, lo Spazio Aperto, il Progetto Tam Tam, la festa Prove di mondo e Mamme protagoniste.

Con i bambini delle elementari abbiamo incontrato i Vigili del Fuoco di Comano Terme che ci hanno spiegato il lavoro che svolgono e mostrato l'attrezzatura. Abbiamo spento il "fuoco", siamo saliti sulla camionetta e indossato le divise. È stata un'avventura emozionante!!!

Spazio Aperto è un progetto del Laboratorio Educativo Didattico di Ponte

Arche, rivolto ai ragazzi e alle ragazze frequentanti la scuola secondaria di primo grado. **Le attività si svolgono il venerdì pomeriggio dalle 15:30 alle 18:00, al termine dell'orario scolastico e sono libere e gratuite.** I ragazzi sono invitati tramite volantini e passaparola alla partecipazione e costruzione delle attività, sperimentano il gruppo, la condivisione e la costruzione di senso critico. I genitori sono informati a inizio anno del progetto tramite lettera, compilano un'iscrizione, che non vincola alla presenza costante. Durante quest'anno si sono sperimentate attività diverse sul territorio:

- **intervento presso la Scuola dell'Infanzia di Ponte Arche:** i ragazzi hanno proposto un'attività di lettura animata di un albo illustrato e un laboratorio. In questo modo ognuno si è messo in gioco con le proprie potenzialità al servizio degli altri;
- **incontri con la polizia municipale,** per confrontarsi sulla sicurezza stradale e avvicinarsi a queste figure presenti sul territorio;
- **corso di Basket** presso la scuola media, sperimentando uno sport non presente in zona e confrontandosi in gruppo, mettendo alla prova l'aggressività e la competitività.

Tam Tam è una progettualità pensata dalla **Cooperativa L'Ancora**, in collaborazione con l'**Istituto Comprensivo** e le **Amministrazioni Comunali**, queste ultime contribuiscono al finanziamento insieme a **Cinformi**. **Tam Tam favorisce l'integrazione dei bambini stranieri attraverso diverse attività:** laboratori individualizzati o a coppie di accompagnamento nell'apprendimento della lingua italiana come seconda lingua e come lingua dello studio (rivolto a bambini e ragazzi delle elementari e delle medie) su segnalazione delle referenti dell'**Istituto**

Comprensivo e laboratorio di accompagnamento nei compiti rivolto ai bambini delle elementari, stranieri e non che in gruppo si aiutano, supportati da due opera-



trici e da una volontaria. Questo secondo laboratorio si tiene il sabato mattina ad iscrizione, con il contributo di una piccola quota da parte delle famiglie. Con il progetto Tam Tam si intende, non solo favorire l'apprendimento della lingua da parte dei nuovi arrivati e la loro integrazione, ma anche facilitare una comunità che accoglie e che si conosce al di là del pregiudizio. Negli anni sono state apportate diverse modifiche al progetto, la novità di quest'anno è quella di avvicinarsi ai territori periferici: il laboratorio sui compiti ad iscrizione si svolge il sabato mattina dalle 10:00 alle 12:00 nella sede di Ponte Arche e il martedì dalle 14:00 alle 16:00 in una sala messa a disposizione dal Comune di Stenico, a **Villa Banale** e nel plesso scolastico di Fiaavè. Chi si iscrive può partecipare il sabato e il martedì a scelta in una delle sedi.

Prove di Mondo è una festa che si svolge presso il Teatro Tenda del Parco delle Terme all'inizio dell'anno scolastico. Quest'anno il 17 settembre e si rivolge ai bambini e alle loro famiglie, anche in questo caso promuovendo l'integrazione tra culture diverse. Vengono proposte **attività, giochi, sfide e laboratori** con il coinvolgimento di realtà territoriali. Quest'anno abbiamo potuto contare sulla **collaborazione dell'oratorio di San Lorenzo e Dorsino**, dell'associazione Ima.ge, di una lettrice e delle mamme straniere. Partendo dalla lettura di **"Pezzettino"** di **Leo Lionni**, fatta da **Maria Teresa**, si è poi passati a raccogliere i diversi pezzettini distribuiti nelle varie postazioni laboratoriali. I componenti dell'associazione Ima.ge hanno scattato e stampato le foto dei ragazzi davanti a scenografie create dalle operatrici. I volontari e le operatrici hanno proposto laboratori, sfide e i giochi del Ludobus. I ragazzi dell'oratorio hanno preparato pop corn finali e coinvolto i bambini presenti in bans (balli coreografici). Le mamme



straniere hanno preparato la merenda interculturale. La riuscita di questa giornata sta nella collaborazione di più realtà e nella partecipazione di più culture, condividendo una giornata di festa e di conoscenza.

Mamme protagoniste è un progetto proposto alle mamme che si incontrano in maniera informale una volta al mese, condividono una merenda e chiacchierano di argomenti educativi, stimolati dalle operatrici del centro. L'informalità dell'incontro, l'assenza di giudizio e la possibilità di portare il proprio contributo facilitano il confronto tra mamme appartenenti a culture diverse. Non c'è l'esperto che spiega come si fa, ma mamme che condividono il proprio sapere di fronte alle difficoltà educative quotidiane. Si sono affrontati temi quali le regole, la gestione delle prime uscite, il conflitto tra fratelli e con i genitori, le nuove tecnologie ...

Queste sono progettualità che si ripetono negli anni, con l'attenzione ad adattarle ai cambiamenti e ai suggerimenti della comunità, grazie al confronto continuo con il mondo della scuola e con le famiglie, catalizzando i bisogni. In continua costruzione è il rapporto con le diverse associazioni territoriali, con alcune si è già collaborato e per questo ringraziamo le tante persone che hanno messo a disposizione il loro tempo e il loro pensiero, contribuendo ad essere comunità accogliente ed educante. Le operatrici rimangono a disposizione delle associazioni con cui ancora non si sono create relazioni, per confronti e costruzione di opportunità progettuali da offrire alle famiglie e ai ragazzi.

Per ulteriori informazioni
è possibile telefonare allo
0465 702737.

attualità





a cura dell'Ufficio Anagrafe
responsabile **Fabia Sansoni**
collaboratrice **Roberta Frieri**

Donazione organi: ora puoi dire “sì” quando rinnovi la carta identità

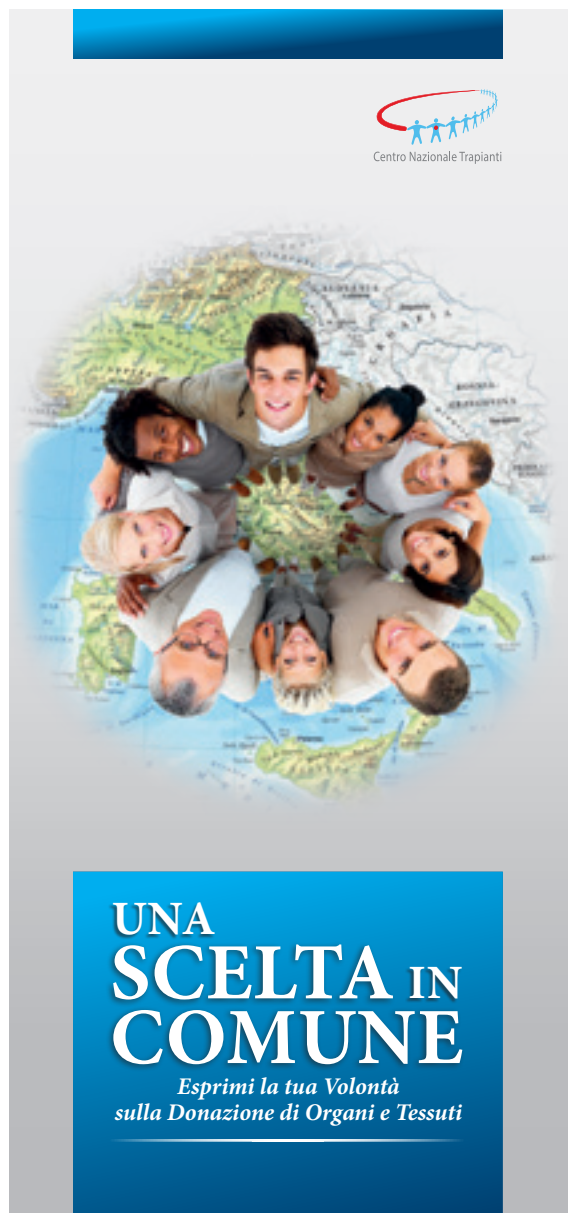

attualità

Il **Comune di San Lorenzo Dorsino** ha aderito al progetto **“Una scelta in Comune”** che consente ai cittadini maggiorenni di esprimere all'ufficiale d'anagrafe il proprio consenso (o diniego) in merito alla donazione di organi e tessuti.

L'Ufficio anagrafe raccoglie e registra la dichiarazione di volontà sulla donazione di organi e tessuti a seguito degli interventi normativi di cui all'art. 3, comma 8-bis della Legge 26 febbraio 2009, n. 25 e al successivo art. 43 del Decreto-Legge 21 giugno 2013, n. 69, così

come modificato dalla Legge di Conversione 9 agosto 2013 n. 98.

D'ora in poi quindi, **in fase di rinnovo o primo rilascio della carta d'identità**, al cittadino sarà proposto il modulo per la dichiarazione al consenso o diniego alla donazione di organi e tessuti. Ovviamente **tale manifestazione costituisce una facoltà e non un obbligo**. Nel caso si decida di aderire, sarà sufficiente riportare nell'apposito campo del modulo la libera volontà espressa, firmare e riconsegnare all'operatore. La decisione sarà trasmessa in tempo reale al SIT - Sistema Informativo Trapianti, la banca dati del Ministero della salute che raccoglie tutte le dichiarazioni rese dai cittadini maggiorenni.

Le altre modalità per esprimersi sulla donazione sono le seguenti:

- richiedere il modulo all'Azienda provinciale per i servizi sanitari;
- firmare l'atto olografo dell'AIDO (Associazione Italiana Donatori di Organi, Tessuti e Cellule);
- compilare e firmare il Tesserino Blu consegnato dal Ministero della Salute oppure le tessere distribuite dalle associazioni di settore. In questo caso sono da portare sempre con sé;
- scrivere su un foglio libero la propria volontà, ricordandosi di inserire i dati anagrafici, la data e la firma. Custodire questo foglio tra i propri documenti personali.

Il cittadino può modificare la dichiarazione di volontà in qualsiasi momento. Sarà ritenuta valida, sempre, l'ultima dichiarazione resa in ordine di tempo secondo le modalità previste.

Ogni ulteriore informazione potrà essere acquisita collegandosi agli indirizzi:

<http://www.trapianti.salute.gov.it>
<http://www.trentinosalute.net>

Alcuni interventi in ambito di risparmio energetico



Il risparmio energetico è una delle emergenze planetarie da affrontare usando la cultura e la tecnologia e oggi abbiamo a disposizione anche gli incentivi dello Stato e di altre istituzioni.

In questa breve nota informativa ci rivolgiamo ai privati e alle persone interessate ad *incrementare l'efficienza energetica ed a ridurre i consumi della propria abitazione*, presentando due opportunità di risparmio: **l'incentivo previsto dal Conto Energia Termico 2.0**, **gli incentivi statali e quelli del BIM del Sarca**.

IL CONTO TERMICO 2.0 è uno strumento utile a chi volesse *riqualificare i propri edifici per migliorarne le prestazioni energetiche e produrre energia termica da fonti rinnovabili*, riducendo i costi dei consumi e recuperando in tempi brevi parte della spesa sostenuta.

I **beneficiari** sono privati, Pubbliche Amministrazioni, imprese, ESCO (Energy Service Company), Società Cooperative sociali e Cooperative di abitanti che potranno accedere a fondi erogati dal Gestore dei Servizi Energetici (GSE). L'accesso ai meccanismi di incentivazione può essere richiesto direttamente dagli interessati o tramite l'ausilio di un tecnico.

I **tempi di erogazione** del contributo sono molto brevi, infatti gli incentivi sono corrisposti dal GSE nella forma di *rate annuali costanti della durata compresa tra 2 e 5 anni*, a seconda della tipologia di intervento e della sua dimensione, oppure in un'unica soluzione, nel caso in cui l'ammontare dell'incentivo non superi i 5.000 euro. Per ciascuna tipologia di intervento sono definite le **spese ammissibili**, ai fini del calcolo del contributo, nonché i massimali di costo ed il valore dell'incentivo. Inoltre gli incentivi del Conto Termico 2.0 non sono cumulabili con altri incentivi statali, fatti salvi i fondi di rotazione, i fondi di garanzia e i contributi in conto interesse.

Vediamo, di seguito, quali sono gli interventi per i privati cittadini contemplati dal Conto Termico 2.0, per i quali è prevista la copertura fino al 65% della spesa sostenuta rispettivamente per:

- la **sostituzione di impianti di climatizzazione invernale** esistenti con impianti di clima-

tizzazione invernale utilizzando pompe di calore elettriche o a gas, anche geotermiche con potenza termica utile nominale fino a 2.000 kW;

- la **sostituzione di impianti di climatizzazione invernale o di riscaldamento delle serre** esistenti e dei fabbricati rurali esistenti con generatori di calore alimentati da biomassa con potenza termica nominale al focolare fino a 2.000 kW;
- l'**installazione di collettori solari termici** con superficie solare lorda fino a 2.500 metri quadrati;
- la **sostituzione di scaldacqua elettrici con scaldacqua a pompa di calore**;
- la **sostituzione di impianti di climatizzazione invernale esistenti con sistemi ibridi a pompa di calore** con potenza termica utile nominale inferiore o superiore a 35 kW.

Per piccoli interventi (generatori fino a 35 kW e sistemi solari fino a 50 mq) realizzati da soggetti privati, la richiesta d'incentivo deve essere presentata entro 60 giorni dalla fine dei lavori tramite l'apposito applicativo informatico Portale Termico, attraverso cui i soggetti compilano e inviano la documentazione necessaria per l'ammissione all'incentivo.

Per avere ulteriori informazioni è possibile telefonare direttamente al GSE gratuitamente

a cura del Consigliere comunale
Ing. **Federica Rigotti**

attualità





te, da rete fissa, all' 800.16.16.16 oppure, per chiamate da cellulare, al 199.20.60.20. Inoltre vi sono tutte le specifiche per ogni intervento sul sito internet del GSE, nella sezione CONTO TERMICO 2.0, Regole Applicative.

L'altro strumento succitato è quello relativo agli **INCENTIVI STATALI**. In particolare, con la legge di bilancio 2017 (legge n° 232 dell' 11 dicembre 2016), è stata prorogata fino al 31 dicembre 2017 la detrazione fiscale del 65% per gli interventi di efficientamento energetico e la detrazione del 50% per le ristrutturazioni edilizie ed anche il Bonus Mobili, cioè la detrazione del 50% su una spesa massima di 10mila euro per l'acquisto di mobili. Le detrazioni fiscali saranno ripartite in 10 quote annuali di pari importo, entro un limite massimo di detrazione diverso a seconda degli interventi previsti.

Entrando più nello specifico, la detrazione pari al 65% per gli oneri sostenuti dal 6 giugno 2013 al 31 dicembre 2017, è riconosciuta se le spese sono state sostenute per:

- la riduzione del fabbisogno energetico per il riscaldamento;
- il miglioramento termico dell'edificio (coibentazioni - pavimenti - finestre, comprensive di infissi);
- l'installazione di pannelli solari termici (per la produzione di acqua calda sanitaria);
- la sostituzione degli impianti di climatizzazione invernale.

Di seguito vengono riportati alcuni interventi per i quali si ha la possibilità di detrarre il 50% delle spese sostenute:

- interventi di manutenzione ordinaria, manutenzione straordinaria, restauro e risanamento conservativo, ristrutturazione edilizia, effettuati su tutte le parti comuni degli edifici residenziali e per le singole unità immobiliari residenziali di qualsiasi categoria catastale, anche

rurali e sulle loro pertinenze. A titolo esemplificativo, rientrano tra queste misure: rafforzamento, sostituzione o installazione di cancellate o recinzioni murarie degli edifici, apposizione di grate sulle finestre o loro sostituzione, porte blindate o rinforzate, apposizione o sostituzione di serrature, lucchetti, catenacci, spioncini, installazione di rilevatori di apertura e di effrazione sui serramenti, apposizione di saracinesche, tapparelle metalliche con bloccaggi, vetri antisfondamento, cassaforti a muro, fotocamere o cineprese collegate con centri di vigilanza privati, apparecchi antifurto e relative centraline;

- interventi relativi alla realizzazione di autorimesse o posti auto pertinenziali, anche a proprietà comune;
- i lavori finalizzati all'eliminazione delle barriere architettoniche, aventi a oggetto ascensori e montacarichi (per esempio, la realizzazione di un elevatore esterno all'abitazione);
- gli interventi effettuati per il conseguimento di risparmi energetici, con particolare riguardo all'installazione di impianti basati sull'impiego delle fonti rinnovabili di energia. Rientra tra i lavori agevolabili, per esempio, l'installazione di un impianto fotovoltaico per la produzione di energia elettrica, in quanto basato sull'impiego della fonte solare e, quindi, sull'impiego di fonti rinnovabili di energia (risoluzione dell'Agenzia delle Entrate n. 22/E del 2 aprile 2013).

Inoltre, per quanto riguarda l'**installazione dei pannelli solari fotovoltaici**, c'è un contributo da parte del Bim del Sarca pari a 1.200 euro per impianti con potenza minore o uguale di 2 kW e di 1.500 euro per impianti con potenza superiore a 2 kW.

Buona lettura e buon risparmio energetico!

Un bollettino trenta e lode

Terza Parte



Prosegue la nostra carrellata tra le notizie che hanno influenzato la vita associativa ed amministrativa nel nostro Comune da trent'anni a questa parte. Dopo aver preso in esame l'evoluzione grafica attraverso la scelta di alcune delle copertine più esemplificative e esserci concentrati nel primo decennio di pubblicazioni (cominciate nel 1986), andiamo ad approfondire alcuni fatti di cronaca che hanno interessato i due lustri compresi tra il 1996 ed il 2006. Riviviamo, attraverso gli scritti di quel periodo, la porzione di tempo che ha fatto da ponte tra due secoli e due millenni. In questo lasso, ad onor del vero, l'attività della redazione si è concentrata maggiormente sulla ricerca storica di documenti, sulla divulgazione di termini dialettali e sulla riscoperta di tradizioni antiche. Impegno nobilissimo ed apprezzato dai lettori, ma che, giocoforza, ha imposto di riservare un numero limitato di pagine alla cronaca.

1) Primo concerto della banda musicale

Bisogna infatti attendere il settembre 1999 (numero 34) per leggere un resoconto di una particolare iniziativa: si tratta del primo concerto della ricostituita Banda Musicale, diretta dal maestro Stefano Bordiga-incarico che ricoprirà per una decina d'anni-e presieduta da Gianfranco Rigotti. La prima esibizione si è tenuta nella tensostruttura di Pro-

meghin alla presenza della Banda di Levico Terme, sparring partner per un giorno; con la compagnia valsuganotta era tornato nel suo paese natio anche il compianto don Mario Baldessari, che festeggiava il Cinquantesimo di sacerdozio proprio quel giorno (25 luglio) ed era parroco della località termale. Una settantina i membri, che si erano cimentati con solfeggio e prove nel corso dei 24 mesi precedenti. La compagine si è via via allargata, sino a giungere ai giorni nostri: quest'anno la banda diventerà maggiorenne.

2) L'ipotesi di intervento sul cimitero vecchio

Oltre a diversi progetti approdati in porto, San Lorenzo ha visto susseguirsi anche iniziative destinate a rimanere lettera morta. Una di quelle è stata l'ipotesi di un intervento sul cimitero vecchio, sito sulla salita che con l'avvento della nuova toponomastica è diventato il Largo ai Caduti delle Guerre. L'intenzione di Comune e Parrocchia, agli albori del nuovo millennio era quello di sconsacrare il camposanto (non più in funzione dal 1978), rendendolo un luogo di ritrovo per la comunità, pur lasciandogli l'aura di sacralità che un tale luogo merita. Si pensava inizialmente di rimuovere le lapidi-molte delle quali danneggiate, al pari dei muri di cinta-per poi sistemare dei campi a verde e pavimentare il percorso, restaurando e preservando la cap-



■ a cura di Francesco Brunelli

storia e tradizione

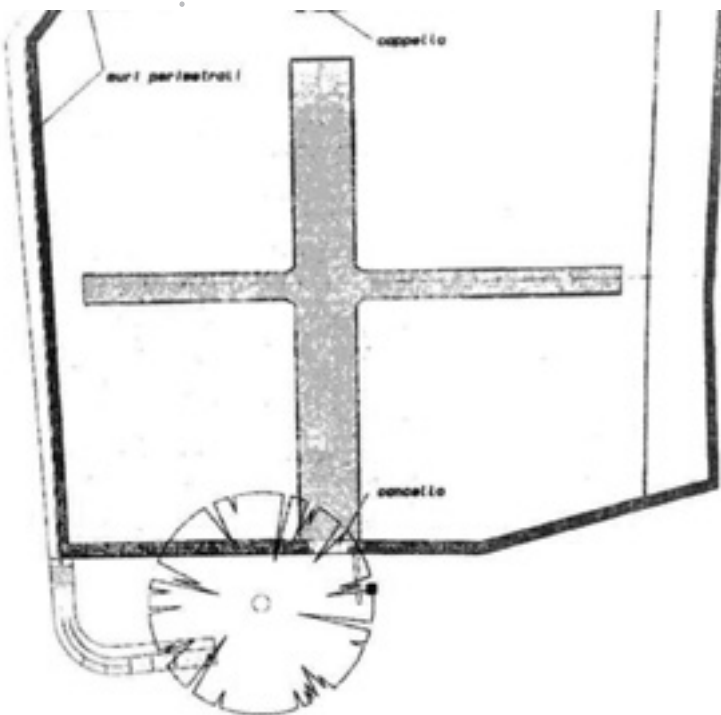

Interventi previsti:

- A) Rimozione delle lapidi tombali.
- B) Sistemazione campi a verde e pavimentazione dei percorsi.
- C) Restauro conservativo dei muri perimetrali e cancello.
- D) Restauro conservativo della cappella originaria.

NB: La sistemazione a verde dei campi e dei percorsi interni e l'eventuale collocazione di elementi monumentali, sarà valutata in sede esecutiva del progetto.

pella originaria. Si sarebbe dovuto poi erigere un massiccio monumento alla memoria dei defunti. L'iniziativa, che avrebbe dismesso il cimitero rimasto attivo per quasi due secoli, venne però accantonata.

3) La Ciuiga alla Fiera del Gusto 2001

Ad inizio Duemila la Sagra della Ciuiga era una scommessa che, oggi, a distanza di oltre quindici anni, si può definire stravinta. In quel periodo, però, le ipotesi di rivalutazione di quello che era (ed è) un salume povero, portacolori della miseria e della povertà che i nostri avi hanno vissuto, non sembrava-

no progetti destinati a successo immediato. La Ciuiga cominciava però ad espandersi e quale località avrebbe potuto fare da palcoscenico ad una delle prime uscite ufficiali se non l'Emilia-Romagna? Qualcuno disse infatti: "Se l'Italia fosse una casa, l'Emilia Romagna sarebbe la cucina." Viene scelta infatti Parma, nel novembre 2001, come sede per esportare il salume composto da carne di maiale e rapa fuori dai confini sanlorenzini. Per la verità, va detto che anche l'anno precedente, a Torino, il prodotto si era fatto valere. Ma ottenere successo nella patria gastronomica italiana ha dato grossa soddisfazione a chi si era adoperato per ridare nobiltà all'insaccato. E poi, va detto, lo stand che ospitava i prodotti trentini-in legno sagomato-è stato il più apprezzato.

4) La benedizione dell'Edicola Sacra del Cacciatore

Il 25 luglio del 2002 la comunità di San Lorenzo si è riversata in gran parte presso il rifugio al Cacciatore, all'interno della splendida cornice della Val d'Ambiez. L'attrazione che convogliato numerosi paesani e curiosi a quota 1800 metri è stata l'Edicola Sacra del Cacciatore, che in quel giorno veniva benedetta. L'opera, realizzata da don Luciano Carnessali (scomparso tragicamente pochi mesi dopo), rappresenta Cristo benedicente nei confronti di alcuni animali e di un cacciatore. Per la solenne benedizione dell'altorilievo bronzeo accorsero al Rifugio numerose autorità sia civili che ecclesiastiche. Ospite d'onore lo scrittore Mario Rigoni Stern, allora presidente della giuria del premio che viene consegnato annualmente dall'associazione Ars Venandi. Furono presenti anche diversi cacciatori, su tutti quelli della riserva locale (guidata allora come ora da Marco Bosetti) e il Coro Cima d'Ambiez ad allietare la cerimonia.



5) Progetto Climb and Bike e realizzazione palestra di roccia

Dopo la chiusura della palestra di roccia di Torcel, che sorgeva su un terreno privato ed era stata schiodata (off topic: recentemente è stata lanciata una petizione per ottenerne la riabilitazione), San Lorenzo necessitava di una falesia da utilizzare per gli appassionati del settore. Il sito precedente era rinomato anche a livello internazionale, tanto da venir citato nelle guide al fianco di pareti più famose quali quelle di Arco e Pietramurata. Il Comune, nel 2004, ha cercato di fornire agli avventanti delle alternative, attrezzando la parete ovest di Promeghin e dando la luce alla palestra "Il parco degli scoiattoli". L'idea ottenne un grande successo ed ancor oggi viene ampiamente utilizzata. Assieme



all'arrampicata, di concerto con l'Azienda di Promozione Turistica, venne attivato il Progetto Climb and Bike, per valorizzare anche gli amanti delle pedalate su mountain bike. Le ruote grasse infatti riscuotevano-e riscuotono-tanti appassionati che hanno anche la dedizione all'arrampicata.

6) La costruzione della Casa al Sole

Il 17 settembre 2005 veniva inaugurata la residenza che prese il posto del demolito caseificio sociale. Il complesso abitativo, realizzato grazie alla collaborazione tra Casa Assistenza Aperta e ACLI Anziani CONSAT, oltre ad enti istituzionali, veniva benedetto da don Bruno Ambrosi prima del taglio del nastro operato da Silvio Cornella, marito di Appolonia Baldessari, scomparsa pochi mesi prima, fondatrice della cooperativa



sociale che tutt'oggi provvede all'assistenza degli anziani. Carlo Rigotti ed Olvino Flori, rappresentanti del consorzio agricolo, toglievano i veli alla targa sul quale era inciso il nome della nuova realizzazione. "Residenza il Sole", per richiamare la vitalità e la serenità che anche la terza età può e deve regalare. Numerosi gli interventi, sia di politici che di rappresentanti della società civile, tra i quali Gabriella Cornella, che da Appolonia Baldessari ha raccolto il testimone, diventando e rimanendo fino ad oggi presidente della Casa Aperta. La giornata uggiosa di dodici anni fa ha portato a compimento l'iniziativa avviata quasi tre lustri prima e che, anche al giorno d'oggi, rappresenta un'importante risorsa per i nostri anziani.

7) La frana tra San Lorenzo e Nembia

Resterà nella memoria collettiva come uno dei momenti più drammatici della vita della comunità, quel lunedì 16 gennaio 2016. Erano da poco passate le venti, quando, sulla statale 421, franarono oltre 1000 metri

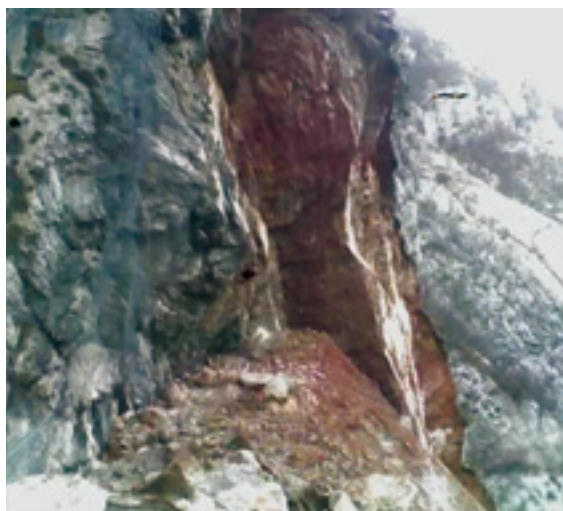



cubi di materiale, rendendo inagibile il transito di qualsiasi veicolo e demolendo una delle vecchie gallerie che ancor oggi si trovano percorrendo a piedi la strada vecchia. Fortunatamente, durante la stessa giornata, una frana di dimensioni più ridotte aveva imposto la chiusura del traffico veicolare. La macchina dei lavori si mise subito in moto, ma, tra ritardi burocratici e problemi atmosferici, la riapertura totale della strada si ebbe solo ad inizio aprile, dopo l'utilizzo delle cariche di esplosivo che fecero saltare il restante tratto della galleria e tutto il materiale che ostruiva il passaggio. Nel lasso di tempo mediano il traffico venne deviato in località Moline (il ponte ne risentì, tanto che dovette essere puntellato nelle volte di sostegno), per poi essere totalmente bloccato per alcuni giorni. Presero il via in tempi celeri anche i lavori per la costruzione della nuova galleria, quella che tutt'oggi si incontra all'ingresso del paese.

8) Il Cinquantesimo della Scuola Materna e l'addio delle suore

L'estate del 2006 è stata agrodolce per la comunità civile e religiosa di San Lorenzo.

Se da una parte infatti, la Scuola Materna tagliava il traguardo dei 50 anni di attività (con il conseguente raggiungimento del mezzo secolo di presenza in paese da parte delle suore), dall'altra si apprendeva, con tristezza, che proprio le religiose, da sempre anima dell'asilo, ma anche della vita associativa del paese, avrebbero dovuto lasciare San Lorenzo. La carenza di vocazioni aveva spinto la Superiora Provinciale a riorganizzare le case delle suore di Maria Bambina. Suor Carmela Scrinzi, Suor Irene Mattivi, Suor Luigina Sonna e Suor Emiliana Tovazzi sono state le ultime abitanti dell'appartamento a loro destinato. Da sempre le suore hanno svolto ruolo attivo, tra gli anziani ed i malati, ma anche tra i giovani e chiunque avesse necessità di un aiuto spirituale o pratico. Per quanto riguarda la celebrazione per la struttura ideata ed aperta da Don Guido Bronzini nel 1956 (al sacerdote è poi stata intitolata), va ricordata la visita alla scuola, il concerto della banda, l'organizzazione curata dagli Alpini e la grande festa conclusiva tenuta a Promeghin.





