

Anno XXVIII - n. 68  
Dicembre 2014

# Verso Castel Maní

Notiziario del Comune  
di San Lorenzo in Banale



Un altro passo verso  
San Lorenzo Dorsino





# Verso Castel Mani

Periodico informativo  
del Comune di San Lorenzo in Banale  
Anno XXVIII - n. 68 - Dicembre 2014

Delibera del Consiglio Comunale n. 81 del 22/10/1986  
Autorizzazione del Tribunale di Trento n. 592 del 21/5/1988

Direttore  
**Gianfranco Rigotti**

Direttore responsabile  
**Denise Rocca**

Redattore  
**Stefano Bonetti**

Comitato di Redazione  
**Gianfranco Rigotti**  
**Elena Pavesi**  
**Viviana Viti**  
**Alberta Voltolini**

Direzione e redazione  
**Municipio - 38078 San Lorenzo in Banale**  
**Tel. 0465 734023 - Fax 0465 734638**  
**segreteria@comune.sanlorenzoinbanale.tn.it**

Fotografie  
**Mario Benigni** (*copertina e pp. 8, 11, 12, 16, 24, 27, 28*),  
e *Cortesia Associazioni e singole persone.*

Impaginazione e stampa  
**Antolini Tipografia - Tione di Trento**

*Inviato gratuitamente a tutte le famiglie  
del Comune di San Lorenzo in Banale.*

*Chi fosse interessato a ricevere il notiziario è pregato di  
comunicare il proprio nominativo presso gli uffici comunali.*

## Redazionale

**Il Saluto delle Amministrazioni** 1

## Amministrativo

**Il Consiglio comunale (San Lorenzo)** 3

**La Giunta (San Lorenzo)** 4

**Concessioni edilizie e S.C.I.A.  
(San Lorenzo)** 8

**Il Consiglio comunale (Dorsino)** 11

**La Giunta (Dorsino)** 12

**Concessioni edilizie e S.C.I.A.  
(Dorsino)** 14

**Nuovo stradario di Dorsino,  
Tavodo, Andogno** 15

**Verso la fusione** 17

## Info

**Informativa Servizi Sanitari** 18

## Territorio

**Progetto CIVIS: più energia  
alla tua comunità** 19

**La nuova area verde di Dorsino** 20

**Distretto Famiglia** 21

**San Lorenzo e Dorsino già Comune  
unico nel 1927** 22

**Biosfera Unesco, cresce l'attesa** 24

## Persone

**Genny e il suo grazie** 26

## Associazioni

**Ciùlga 2014** 27

**Banda di San Lorenzo e Dorsino** 30

**Grazie Berto** 31

**L'Università della Terza Età** 32

**Pro Loco di Dorsino** 33

**La Brenta Nuoto in vasca e...** 35



# Il Saluto delle Amministrazioni

Pensieri in pillole

“Quando mi hanno invitato a scrivere un saluto, i primi ricordi sono state le difficoltà incontrate, le amarezze, i pensieri, le delusioni e i progetti che avrei voluto proporre e realizzare ma non hanno visto la luce. Poi l'altro giorno, ero a Promeghin con Billy, mi sono guardata intorno e la bellezza che vedevo mi ha riempito il cuore. Come siamo fortunati a vivere in un luogo così bello! Come sono fortunati i nostri bambini ad avere a disposizione posti dove giocare e stare all'aria aperta. Nel nostro paese la qualità della vita è ancora una delle migliori, quindi a noi restano due compiti importanti: salvaguardare il nostro paese e trasmettere ai nostri ragazzi la consapevolezza del valore dell'ambiente in cui vivono e la voglia di impegnarsi a preservarlo e migliorarlo. Così i primi pensieri sono passati e anche la “maestra de Milan” ha riprovato il sentimento che ha sentito in tutti questi dieci anni: il vero senso di appartenenza alla sua Comunità e l'orgoglio di averla rappresentata. Grazie a tutti”.

**Elena Pavesi**

“In questi quasi cinque anni di prima legislatura, come vice sindaco mi è stata data la grande opportunità di partecipare a numerose esperienze che, spaziando a 360 gradi hanno interessato il delicato mondo dei rapporti personali, l'intricato groviglio del bilancio e dei tributi locali, l'urbanistica con la Commissione Edilizia ed il PRG, il patrimonio, le opere pubbliche con la realizzata piscina AcquAmbiéz ed il costruendo polo di protezione civile, ma sopra ogni altra cosa, la “scommessa” più importante, il progetto per la fusione. Nel corso delle varie vicissitudini affrontate, si è generosamente arricchita anche la sfera delle conoscenze personali, di norma con l'aggiunta di persone disponibili che a vario titolo mi hanno aiutato a crescere e a maturare una visione più “aperta” che tenga conto di tutte le esigenze se pur ordinate secondo pesi e priorità diversi. Per tutto questo,

senza far nomi e distinzioni, vorrei ringraziare tutti coloro che in ogni evenienza mi sono stati accanto; altro doveroso ringraziamento va fatto alla popolazione di San Lorenzo che ben un lustro fa ha riposto in me ampia fiducia e con silenziosa pazienza ha saputo attendere la maturazione dei frutti. E chissà che, se le circostanze lo permetteranno, non ci possa essere una nuova occasione per mettersi a disposizione della Comunità!”

**Stefano Bonetti**

“Nel corso di questa legislatura e di quella precedente mi sono trovato a confrontarmi con una moltitudine di concittadini, trovando sempre un clima costruttivo e pacato nel cercare insieme una soluzione. Sono molto contento di aver costruito e/o rafforzato legami umani, più che istituzionali, con chi si è rivolto a me per affrontare qualsiasi difficoltà che un amministratore è chiamato a dirimere. Spero che nel paese emergano altre personalità in grado di prendersi a cuore la cosa pubblica, alla luce anche della fusione con il Comune di Dorsino che implicherà un supplemento di importanza nell'amministrare. Ringrazio nuovamente tutti per la fiducia”. Buone Feste!

**Giuseppe Scrosati**

“Non sempre le idee si concretizzano, in realtà non per volontà personale ma perchè si deve imparare, capire e condividere il funzionamento della macchina pubblica fatta di burocrazie e tanta pazienza. Ringrazio tutti coloro che hanno creduto in me in questi 10 anni come assessore comunale facendomi vivere un'importante e inaspettata esperienza”.

**Amedeo Sottovia**

“Cari concittadini, cogliamo questa occasione non solo per lo scambio rituale degli auguri, ma per riconfermare la bontà della scelta fatta nel referendum del 13 aprile scorso. E' un punto di partenza per la costruzione di una Comunità in cui voi siete i primi artefici



di coesione e partecipazione attiva. Le opportunità vanno colte nei momenti difficili per trasformarle in progetti a favore di tutti. Con questo spirito abbiamo operato in questi anni convinti che il compito di un'Amministrazione sia di affrontare i problemi quotidiani, aprendo nello stesso tempo una prospettiva per il futuro. Ci sono stati limiti e lungaggini, di questo ci scusiamo.

Le festività di fine anno servano come momento di riflessione per ripartire nel 2015 con rinnovato slancio. A tutti voi gli auguri più cordiali e gli auspici più belli per un 2015 in salute e serenità”.

**Giorgio Libera**  
**e l'amministrazione di Dorsino**

“Siamo in chiusura di legislatura, e lo sguardo per scrivere questo saluto va indietro nel tempo. Siamo partiti dieci anni fa con il problema del crollo della galleria di Nembia, una partenza in salita che ha inciso sulle priorità che il gruppo si era dato alle elezioni. Non era per esempio nelle intenzioni partire così velocemente con la completa ristrutturazione della piscina comunale, ma ci si è trovati ad averla chiusa per problemi strutturali. Questi due eventi ci hanno condizionato sull'iter delle attività da compiere e sulle risorse a disposizione. Una premessa per entrare nel merito di quanto fatto e di un bilancio che sempre a fine mandato pare doveroso dare. Credo ci si sia impegnati in una visione globale del territorio: dal recupero delle malghe della Val d'Ambiez per garantire il mantenimento del territorio e

della sua storia e cultura, all'infrastrutturazione della piscina guardando anche al risparmio energetico con la copertura di comune e piscina con un impianto fotovoltaico. Sempre in un equilibrio fra salvaguardia dell'ambiente e necessaria infrastrutturazione per guardare al futuro del nostro territorio e delle genti che lo vivono, si è realizzata la centralina sull'acquedotto delle Mase. Alla salvaguardia della storia e della cultura e allo sviluppo economico si è guardato nella ristrutturazione completa del borgo di Senaso, un'operazione che avremmo voluto ripetere per tutto San Lorenzo ma le emergenze di cui si parlava all'inizio hanno reso un progetto che, se vorranno, i futuri amministratori potranno portare avanti. E' arrivato l'inserimento per San Lorenzo, e dalla fusione anche di Dorsino, nel Club dei Borghi più Belli d'Italia, un traguardo immateriale che costruirà ponti per il futuro. Un rammarico è stato quello di non essere riusciti a dare una adeguata casa alle associazioni del territorio, sebbene si sia sempre cercato di dare loro attenzione convinti che una Comunità per essere viva si misura anche dalla sua vita associativa. E dai noi, è molto vitale e bella. La fusione con Dorsino dà la possibilità di ragionare sia su un riordino fondiario, quanto mai necessario, sia su un comparto immobili diverso e l'auspicio per il futuro è che le associazioni trovino, assieme, casa. Un ringraziamento di cuore va a tutti coloro che hanno collaborato, proprio tutti, e permesso di raggiungere i traguardi tagliati. Buone feste e buon futuro a tutti”.

**Gianfranco Rigotti**



**Il Natale spesso  
è una festa rumorosa:  
ci farà bene stare un po' in silenzio,  
per sentire la voce dell'Amore.**

**Papa Francesco**



# Il Consiglio comunale

A cura dell'Amministrazione

di San Lorenzo

ha deliberato

da gennaio  
a ottobre 2014

- Approvazione della domanda di fusione dei Comuni di San Lorenzo in Banale e Dorsino.
- Esame ed approvazione del rendiconto dell'esercizio finanziario 2013.
- Approvazione del Regolamento per l'applicazione dell'Imposta unica comunale (IUC) – componente Imposta municipale propria (IMU) e Tributo per i servizi indivisibili (TASI).
- Approvazione delle aliquote e delle detrazioni dell'Imposta unica comunale (IUC) per l'anno 2014 relative alle componenti IMU e TASI.
- Approvazione del bilancio di previsione per l'esercizio finanziario 2014, del bilancio pluriennale 2014-2016, della relazione previsionale e programmatica con allegato il programma generale delle opere pubbliche.
- Approvazione del rendiconto dell'esercizio finanziario 2013 del Corpo dei Vigili del Fuoco Volontari di San Lorenzo in Banale.
- Approvazione del bilancio di previsione per l'anno 2014 del Corpo dei Vigili del Fuoco Volontari di San Lorenzo in Banale.
- Esame ed approvazione della convenzione per la gestione associata dei compiti e delle attività connessi ai servizi informatici e telematici. € 1.122,89.
- Modifica del Regolamento per la gestione dei rifiuti urbani ed assimilati e la tutela del decoro dell'igiene ambientale.
- Concessione in uso di mq. 19,20 della p.f. 3743/1 in C.C. San Lorenzo. Sospensione del diritto di uso civico e approvazione schema di atto.
- Ratifica della deliberazione della Giunta comunale n. 69 dd. 21.07.2014 avente ad oggetto: "Variazioni al bilancio di previsione per l'esercizio finanziario 2014, al bilancio pluriennale 2014 – 2016 e al programma generale delle opere pubbliche. Primo provvedimento d'urgenza."
- Approvazione schema di convenzione tra i Comuni di San Lorenzo in Banale e Dorsino per l'istituzione di un Servizio Anagrafe Sovracomunale.
- Permuta tra mq. 250,00 delle pp. ff. 4335 e 4336 (neo p.f. 5629) e mq. 240,00 delle pp. ff. 5200 e 5202 (neo pp. ff. 5200/2 e 5202/2) in C.C. San Lorenzo.

## Opere concluse e appaltate a San Lorenzo dal 2005 ad oggi

Centro natatorio wellness e fitness – Marciapiede tra San Lorenzo e Dorsino – Casa Osei: secondo lotto – Malga Senaso di sotto – Ampliamento pascolo Malga Senaso di sotto – Somma urgenza: Val d'Ambiez – Campo bocce, campo da calcio in sintetico, beach volley, parco giochi, tribune, adeguamento tensostruttura e nuova pavimentazione campo da pallavolo/basket al centro sportivo Promeghin – Somma urgenza e ripristino ambientale con realizzazione dei belvedere panoramici sul Colle Beo – Scuola elementare: adeguamento mensa, serramenti e sistemazioni esterne – Sistemazioni esterne e tinteggiatura caserma Carabinieri – Fognatura La Rì – Sistemazione strada Bael con Comune di Vezzano – Acquedotto Bolognina – Parcheggio in frazione Prato – Sistemazione Malga Prato di Sopra – Strada Darover – Strada Promeghin/Moline – Strada santuario Deggia – Ponte delle Moline – Segnaletica e cartellonistica per borghi – Toponimastica su palina ed intonaco – Asfaltature Strada Noa, Via del Sole, Moline, Baesa – Riqualificazione della frazione di Senaso – Farmacia – Parchi gioco in loc. Nembia e Cima Tosa – Impianto fotovoltaico sull'edificio comunale piscina – Centralina idroelettrica su acquedotto in loc. Mase – Ammodernamento delle isole ecologiche comunali - Caserma Vigili del fuoco. Per un totale di euro 14.520.000.

Altri due progetti già finanziati sono l'acquedotto in frazione Moline per euro 101.865,59 e sistemazione ex Cassa Rurale per euro 881.000.



# La Giunta comunale

A cura dell'Amministrazione

di San Lorenzo

ha deliberato

da gennaio  
a ottobre 2014

- Atto di indirizzo per la gestione provvisoria del bilancio per l'anno 2014. Individuazione degli atti amministrativi gestionali devoluti alla competenza dei responsabili dei servizi.
- D.Lgs. 09.04.2008, n. 81. Affidamento incarico per servizio di sicurezza e di Responsabile del Servizio Prevenzione e Protezione, fino al 31.12.2014 alla ditta QSA SERVIZI S.R.L. con sede in Predazzo (TN). Assunzione impegno di spesa. € 1.220,00.
- Rettifica della deliberazione della Giunta comunale n. 126 dd. 23.12.2013 per l'affidamento a Trentino Riscossioni S.p.A. dell'incarico di gestione del Servizio tributi ed entrate patrimoniali dei Comuni di San Lorenzo in Banale, Dorsino e Stenico. Approvazione atto di proroga del contratto di servizio.
- Vendita schianti da opera di legname alla ditta Bonetti Riccardo con sede in Molveno (TN).
- Maggiorazione TARES (tributo comunale sui rifiuti e sui servizi). Nomina del Funzionario Responsabile Maria Grazia Margonari.
- Adozione del Piano triennale per la prevenzione della corruzione 2014-2016.
- Art. 7 della L.R. 13 dicembre 2012, n. 8. Individuazione delle modalità di adempimento. (Assolvimento obblighi di pubblicità).
- Progetto per l'accompagnamento alla occupabilità attraverso lavori socialmente utili – Intervento 19/2014. Approvazione in linea tecnica del progetto dei lavori.
- Patrocinio per lo spettacolo di fine corso organizzato dalla Banda Musicale di San Lorenzo in Banale e Dorsino per il giorno 14 marzo 2014.
- Convenzione per la gestione del servizio tributi ed entrate patrimoniali dei Comuni di San Lorenzo in Banale, Dorsino e Stenico. Impegno di spesa della quota a carico del Comune di San Lorenzo in Banale per l'anno 2014. € 25.676,74.
- Iscrizione al Club "I Borghi più belli d'Italia". Assunzione impegno di spesa e liquidazione della quota associativa annuale per l'anno 2014. € 1.320,00.
- Servizio pubblico di Acquedotto. Determinazione delle tariffe a valere dall'anno 2014.
- Servizio pubblico di Fognatura. Determinazione delle tariffe a valere dall'anno 2014.
- Approvazione del verbale di chiusura per l'esercizio finanziario 2013.
- Esame ed approvazione dello schema di rendiconto di gestione dell'esercizio finanziario 2013.
- Mantenimento del sito internet del Comune di San Lorenzo in Banale. Affidamento, mediante il sistema della trattativa privata diretta ex art. 21, comma 2, lett. h) e comma 4 della L.P. 23/90 e s.m., dell'incarico per l'anno 2014 alla ditta Maccom IDW s.r.l. con sede in Trento, Viale Verona, n. 190/11. Assunzione impegno di spesa. € 1.342,00.
- Lavori di sistemazione del tratto di roggia comunale di scarico delle acque bianche che attraversa la p.f. 281/9 in C.C. San Lorenzo. Approvazione in linea tecnica della perizia redatta dall'UTC e determinazione delle modalità di affidamento dei lavori.
- Gestione del Centro Scolastico Elementare. Approvazione riparto delle spese relative all'anno 2013. € 44.478,70 – quota San Lorenzo in Banale € 34.442,21.
- Discarica comunale per inerti in località Busa De Golin. Approvazione rendiconto e riparto delle spese relative all'anno 2013. € 11.906,39 – quota San Lorenzo in Banale € 9.763,24.
- Gestione, potenziamento e miglioramento delle opere di presa, condotta e ripartizione dell'acquedotto potabile intercomunale San Lorenzo in Banale - Dorsino, denominato "Acqua Mora, Bolognina e Vesone" dalle sorgenti al ripartitore compreso. Approvazione riparto delle spese relative all'anno 2013. € 18.265,25 – quota San Lorenzo in Banale € 12.176,83.





- Approvazione dei criteri, individuazione delle posizioni e determinazione del fondo di area direttiva per l'anno 2014.
- Conversione prestito obbligazionario di Primiero Energia S.p.A.
- Discarica comunale di inerti "Busa de Golin". Modifica orari di presidio.
- Erogazione retribuzione di risultato al Segretario comunale relativa all'anno 2013.
- Liquidazione delle somme spettanti agli Assessori Scrosati Giuseppe e Sottovia Amedeo a titolo di rimborso spese per i viaggi effettuati per ragioni di mandato nell'interesse del Comune - anni 2013 e 2014. € 1.887,04.
- Rettifica deliberazione della Giunta comunale n. 29 dd. 24.03.2014 avente ad oggetto "Erogazione retribuzione di risultato al Segretario comunale relativa all'anno 2013".
- Patrocinio all'Istituto Comprensivo Giudicarie per lo spettacolo degli studenti delle scuole elementari di San Lorenzo in Banale previsto per il giorno giovedì 29 maggio 2014 presso il Teatro comunale di San Lorenzo in Banale.
- Anticipazione di cassa per l'anno finanziario 2014 presso la Tesoreria comunale.
- Accordo di settore dd. 08.02.2011 Titolo III, capo II. Approvazione dei criteri di attribuzione delle indennità ivi previste per l'anno 2014.
- Liquidazione delle somme spettanti al Sindaco a titolo di rimborso spese per i viaggi effettuati per ragioni di mandato nell'interesse del Comune nell'anno 2013. € 2.101,13.
- Affidamento, mediante il sistema della trattativa privata diretta ex art. 21, comma 2, lett. h) e comma 4 della L.P. 23/90 e s.m., dell'incarico di assistenza e consulenza informatica alla ditta Benassi s.r.l. con sede in Trento, Via del Commercio, n. 23 fino al 31.12.2014 con nomina di Amministratore di Sistema per l'adempimento delle funzioni previste dal D.Lgs. 30 giugno 2003, n. 196 e s.m.. € 3.620,96.
- Declassamento di tratto di strada forestale "Bael Alto - Sfoè" in C.C. San Lorenzo.
- Approvazione della proposta definitiva del bilancio di previsione dell'esercizio finanziario 2014, del bilancio pluriennale per il triennio 2014 - 2016 e della relazione previsionale e programmatica.
- Lavori di predisposizione tubazioni acquedottistiche ed elettriche per illuminazione pubblica sul tratto di strada comunale sottostante la chiesetta di Deggia. Approvazione in linea tecnica della perizia redatta dall'UTC e determinazione delle modalità di affidamento dei lavori.
- Adozione del Piano Esecutivo di Gestione (PEG) per l'esercizio finanziario 2014.
- Lavori di sistemazione fondo stradale tratto iniziale della strada comunale che conduce alla loc. "Bael" C.C. di San Lorenzo. Approvazione a tutti gli effetti della perizia redatta dall'UTC e determinazione modalità di affidamento lavori. € 9.040,20.
- Lavori di asfaltatura strade comunali. Approvazione a tutti gli effetti della perizia redatta dall'UTC e determinazione modalità di affidamento lavori. € 57.588,27.
- Contratto di transazione - conguaglio dei sovracanonici rivieraschi ex art. 53 R.D. 1775/1933 - conguaglio dei sovracanonici conseguenti al mutamento della portata degli impianti per effetto del rilascio del Deflusso Minimo Vitale (DMV) ex art 23 ter della L.P. 4/1998 e s.m.
- Progetto "Camminare nella Natura 2014" ed altre attività promosse nel Comune di San Lorenzo in Banale dall'Azienda per il Turismo Terme di Comano Dolomiti di Brenta soc. coop. Partecipazione del Comune di San Lorenzo in Banale alle iniziative ed ai relativi costi. Assunzione impegno di spesa per quota di compartecipazione. € 4.758,00.
- Interventi finalizzati al miglioramento dei patrimoni forestali da realizzare con il supporto della P.A.T. Servizio Foreste e fauna a carico del Fondo Forestale Provinciale. € 32.000,00.
- Adesione al progetto "La Bussola 2014 - L'Orientaestate" proposto dalla cooperativa di solidarietà sociale L'Ancora. Assunzione impegno di spesa. € 350,00.
- Costituzione dell'Associazione "Istituto G. B. Mattei per la ricerca in idrologia medica e medicina termale" e adesione in qualità di socio ai sensi dell'art. 4 dello Statuto. € 1.000,00/annui.
- Conferimento del premio "Uomo Probo 2014" in occasione della ricorrenza dell'apposizione della sacra edicola del Cacciatore presso il Rifugio al Cacciatore in Val Ambiez prevista per il giorno 13 luglio 2014. Acquisto premio "Uomo Probo 2014" dalla ditta Mastro 7 di Tamanini Settimo & C. snc con sede in Mattarello di Trento (TN), via della Ceriola, n. 9. € 573,40.
- Acquisto, mediante il sistema della trattativa privata diretta ai sensi dell'art. 21, comma 2, lett. h) e comma 4 della L.P. 23/90 e s.m., dal Gruppo Culturale U.C.T. Uomo - Città - Territorio con sede in Trento, Via Dietro le Mura B, n. 5, di n. 20 copie del volume "Patrizio Bosetti. La Lega dei contadini. La cooperazione trentina" del prof. Graziano



- Riccadonna. € 400,00.
- Erogazione contributo straordinario per la realizzazione dell'ampliamento del Centro Leonia Piovanelli e Maria Roberta Pellegrini in Via del Foro, n. 17 a Tione di Trento (TN). € 11.760,00.
- Lavori di realizzazione di un impianto fotovoltaico connesso alla rete elettrica di potenza 100 kWp sulla copertura della p.ed. 1140 in C.C. San Lorenzo, centro natatorio comunale "Acquambiez" del Comune di San Lorenzo in Banale. Approvazione in linea tecnica del progetto esecutivo redatto dall'ing. Eddy Sandri con studio in Villa Agnedo (TN) e definizione indirizzi per l'esecuzione.
- Lavori di straordinaria manutenzione all'opera di presa ed alla rete idropotabile principale dell'acquedotto "Paserna" che alimenta la frazione di Moline del Comune di San Lorenzo in Banale. Affidamento incarico al geom. Alfonso Baldessari, con studio in San Lorenzo in Banale (TN), della progettazione definitiva e della redazione del piano per la sicurezza e coordinamento sia in fase di progettazione che di esecuzione dell'intervento, della direzione lavori e della contabilità. € 8.749,88.
- Interventi finalizzati al miglioramento dei patrimoni forestali da realizzare con il supporto della P.A.T. Servizio Foreste e fauna a carico del Fondo Forestale Provinciale – Taglio culturale a scopo antincendio in loc. Val Storta.
- Autorizzazione alla Riserva Comunale Cacciatori San Lorenzo in Banale alla realizzazione di n. 1 appostamento fisso da caccia sulla p.f. 4922 in C.C. di San Lorenzo.
- Lavori di pavimentazione stradale del tratto iniziale della strada comunale Via del Bróilo in C.C. San Lorenzo. Approvazione a tutti gli effetti della perizia redatta dal Servizio Tecnico Sovracomunale dei Comuni di San Lorenzo in Banale e Dorsino e definizione indirizzi per l'esecuzione. € 7.812,88.
- Lavori di straordinaria manutenzione all'opera di presa ed alla rete idropotabile principale dell'acquedotto "Paserna" che alimenta la frazione di Moline del Comune di San Lorenzo in Banale. Approvazione in linea tecnica del progetto definitivo redatto dal geom. Alfonso Baldessari con studio in San Lorenzo in Banale (TN).
- Progetto "Spiagge sicure". Attivazione del servizio sul laghetto di Nembia per l'anno 2014. Affidamento alla Federazione Italiana Salvamento Acquatico – Trentino Alto Adige Associazione Sportiva con sede in Rovereto (TN). Approvazione schema di convenzione. € 5.929,32.
- Patrocinio all'Associazione Pro Loco di San Lorenzo in Banale per le proiezioni di filmati del Film Festival della Montagna del 08.07.2014 e del 05.08.2014 ed al Coro Cima d'Ambiez per il concerto del 26.07.2014 presso il Teatro comunale di San Lorenzo in Banale.
- Pubblicazione Notiziario comunale "Verso Castel Mani". Conferimento incarichi alla ditta Antolini Tipografia Srl per il lavoro di editing, stampa, etichettatura, cellophanatura ed invio ed alla giornalista – pubblicista dott. Denise Rocca quale direttore responsabile in seno al Comitato di Redazione. € 3.249,60 a pubblicazione.
- Servizio pubblico di trasporto urbano turistico intercomunale denominato Servizio Mobilità Vacanze. Approvazione del preventivo di spesa per l'estate 2014. € 2.928,00.
- Autorizzazione alla posa di tubazioni sulle pp.ff. 4364/1 e 4369/1 in C.C. San Lorenzo di proprietà comunale.
- Approvazione e liquidazione spese di rappresentanza. € 1.320,00.
- Variazioni al bilancio di previsione per l'esercizio finanziario 2014, al bilancio pluriennale 2014 – 2016 e al programma generale delle opere pubbliche. Primo provvedimento d'urgenza.
- Patrocinio all'Associazione Pro Loco di San Lorenzo in Banale per la manifestazione "Sagra del Santo Patrono" che si svolgerà nei giorni 8, 9 e 10 agosto 2014.
- Lavori di straordinaria manutenzione all'opera di presa ed alla rete idropotabile principale dell'acquedotto "Paserna" che alimenta la frazione di Moline del Comune di San Lorenzo in Banale. Affidamento incarico al geom. Alfonso Baldessari, con studio in San Lorenzo in Banale (TN), della predisposizione del rilievo topografico ed inserimento in mappa nuovo deposito acquedottistico compresa la progettazione. € 4.656,50.
- Mozione Ospedale di Tione di Trento.
- Integrazione impegno di spesa e liquidazione competenze per incarico di rappresentanza a difesa degli interessi del Comune all'Avv. Flavio Maria Bonazza a seguito del ricorso presentato dinanzi al T.R.G.A. di Trento dal signor Rigotti Ettore in data 15.07.2008 per l'annullamento del diniego definitivo della domanda condono edilizio. € 2.918,20.
- Approvazione nuova convenzione da stipularsi con la Fondazione Franco Demarchi di Trento per le attività della sede locale dell'Università della terza età e del tempo





- disponibile per il triennio accademico 2014/2017.
- Lavori di ripavimentazione stradale del vicolo che collega via S. Antonio a via per Dolaso in C.C. San Lorenzo. Approvazione a tutti gli effetti della perizia redatta dal Servizio Tecnico Sovracomunale dei Comuni di San Lorenzo in Banale e Dorsino e definizione indirizzi per l'esecuzione. € 12.706,30.
  - Affidamento in gestione, ai sensi dell'art. 5 del Regolamento comunale per l'uso e la gestione di impianti sportivi e strutture comunali per attività sportive e parchi pubblici, al G.S. Calcio Stenico – San Lorenzo, con sede in Stenico (TN), ed all'A.S.D. Altopiano Paganella, con sede in Andalo (TN), dell'impianto sportivo sito in località Promeghin (p.ed. 1062 in C.C. San Lorenzo) consistente in campo regolamentare da calcio, campo sintetico ed annessi spogliatoi per la stagione calcistica 2014/2015. Approvazione schema di convenzione.
  - Predisposizione piano di razionalizzazione e valorizzazione degli immobili comunali dei Comuni di San Lorenzo in Banale e Dorsino. Affidamento incarico all'ing. Giulio Ruggirello, con studio in Trento, via di San Sebastiano, n. 3. € 9.769,76.
  - Autorizzazione al Segretario comunale e ai Responsabili dei Servizi Finanziario/Tributi e Tecnico ad essere nominati membri della Commissione giudicatrice per la mobilità volontaria per l'assunzione a tempo indeterminato di n. 1 assistente amministrativo contabile categoria C, livello base presso il Comune di Dorsino, futuro Comune di San Lorenzo Dorsino.
  - Attivazione iter amministrativo di variante al piano regolatore generale. Approvazione avviso di cui all'art. 31, comma 1 della L.P. 1/2008 e s.m..
  - Autorizzazione al proprietario della p.ed. 759 in C.C. San Lorenzo alla realizzazione sulla p.f. 3743/1 in C.C. San Lorenzo, di proprietà comunale, di un nuovo accesso alla particella edificiale sopra citata.
  - Liquidazione contributo per adesione al progetto "La Bussola 2014 – L'Orientaestate" proposto dalla cooperativa di solidarietà sociale L'Ancora. € 200,00.
  - Università della Terza Età e del Tempo Disponibile. Liquidazione saldo rendiconto anno 2013/2014 € 5.810,48.
  - Gestione associata con il Comune di Dorsino del Servizio Tecnico Sovracomunale. Approvazione riparto spese per l'anno 2013. € 125.485,81 - - quota San Lorenzo in Banale € 106.662,94.
  - Assegnazione e liquidazione contributo ordinario per l'anno 2014 al Corpo dei Vigili del Fuoco Volontari di San Lorenzo in Banale. € 2.500,00.
  - Lavori di rifacimento illuminazione pubblica della frazione di Moline. Affidamento incarico di progettazione e sicurezza al perito industriale Claudio Tomasin dello studio tecnico Pentaprogetti con sede in Lavis (TN). € 5.599,80.
  - Realizzazione della nuova Caserma del Corpo dei Vigili del Fuoco Volontari di San Lorenzo in Banale e della nuova sede della stazione di San Lorenzo in Banale del Corpo Nazionale Soccorso Alpino e Speleologico – 4ª Delegazione SAT. Affidamento incarico di direzione dei lavori, stesura degli atti di contabilità e di coordinatore della sicurezza in fase esecutiva alla società AR.TE Group s.r.l., con sede in Padergnone (TN). € 93.797,21.
  - Prelevamento dal fondo di riserva del bilancio di previsione 2014. Primo provvedimento.
  - Servizi hosting di registrazione e redirectione dell'attuale dominio internet comune. sanlorenzoinbanale.tn.it e di n. 8 account e-mail verso il dominio previsto per il nuovo comune San Lorenzo Dorsino a partire dal 01.01.2015. Affidamento incarico alla ditta Maccom IDW s.r.l. con sede in Trento, Viale Verona, n. 190/11. € 300,12.
  - Università della Terza Età e del Tempo disponibile - sede di San Lorenzo in Banale. Approvazione del piano delle attività dell'anno accademico 2014-2015. Assunzione impegno di spesa. € 6.226,49.
  - "Insieme a Teatro" 2014/2015. Approvazione programma delle manifestazioni e determinazione del prezzo dei biglietti. € 3.827,00.
  - Approvazione e liquidazione spese di rappresentanza. € 320,00.
  - Impegno e liquidazione contributo straordinario al Corpo dei Vigili del Fuoco Volontari di San Lorenzo in Banale per acquisto abbigliamento tecnico. € 2.000,00.
  - Approvazione relazione da presentare al Consiglio comunale in ordine alle risultanze complessive di bilancio nonché sullo stato di attuazione dei programmi. Esercizio finanziario 2014.
  - Progetto "Documentario sui borghi di San Lorenzo e Dorsino" promosso nei Comuni di San Lorenzo in Banale e Dorsino dall'Azienda per il Turismo Terme di Comano Dolomiti di Brenta soc. coop. Partecipazione del Comune di San Lorenzo in Banale all'iniziativa ed ai relativi costi. Assunzione impegno di spesa. € 305,00.



# Concessioni edilizie e S.C.I.A.

A cura dell'Amministrazione

di San Lorenzo

da gennaio  
a ottobre 2014

Concessione Edilizia n. 1/2014. Cornella Roberto. Sistemazione Agraria sulle pp. ff. 2115, 2118, 2119, 2157, 2158, 2159, 2160/1, 2160/2, 2161, 2162, 2170, 2171, 2173, 2174, 2176/1, 2178, 2179/2, 2179/3, 5140 C.C. San Lorenzo.

Concessione Edilizia n. 2/2014. Margonari Sandra. Riqualficazione e ampliamento dell'edificio p.ed. 874 in C.C. San Lorenzo.

Concessione Edilizia n. 3/2014. Sottovia Amedeo. Lavori di completamento pp. edd. 408-409-410 e sistemazioni esterne pp. ff. 3972 località Duch.

Concessione Edilizia n. 4/2014. Falagiarda Tiziano e Falagiarda Alessia. Ristrutturazione edificio p.ed. 134 C.C. San Lorenzo, località Glolo.

Concessione Edilizia n. 5/2014. Bosetti Andrea. Costruzione nuovo edificio residenziale da ubicare sulla p.fond. 2317/2 C.C. San Lorenzo.

Concessione Edilizia n. 6/2014. Bosetti Andrea, Bosetti Ilia, Bosetti Emilia, Bosetti Riccardo, Cornella Adelia, Bosetti Mariagrazia, Bosetti Alessandro. Prima Variante al progetto di realizzazione di parcheggio e sistemazioni esterne a servizio delle pp. edd. 635/1 e 1113 3 C.C. San Lorenzo Loc. Pergnano.

Concessione Edilizia n. 7/2014. Floriani Roberto. Realizzazione deposito attrezzi a servizio delle pp. ff. 2682/1-2682/2-2682/3-2682/4-2683-2684-2685 C.C. San Lorenzo Loc. Promeghin.

Concessione Edilizia n. 8/2014. Rigotti Oreste. Ristrutturazione p.ed. 571 p.m. 3 con realizzazione legnaia e deposito agricolo sulla p.f. 4616/1 C.C. San Lorenzo Loc. Nembia.

Concessione Edilizia n. 9/2014. Falagiarda Tiziano, Falagiarda Alessia. Prima variante ai lavori di ristrutturazione e riqualficazione energetica dell'edificio p.ed. 134 pp. mm. 1 e 2, con demolizione e ricostruzione e realizzazione di due alloggi Loc. Glolo C.C. San Lorenzo.

Concessione Edilizia n. 10/2014. Risto – Bar

San Lorenzo di Cornella Sergio e C. Sas. Ristrutturazione p.ed. 608, modifiche esterne p.f. 135/2 e realizzazione nuove camere sulla p.ed. 95 in C.C. San Lorenzo.

Concessione Edilizia n. 11/2014. Rigotti Fabrizio. Realizzazione nuovo deposito attrezzi sulla p.f. 4616/2 C.C. San Lorenzo.

Concessione Edilizia in sanatoria n. 12/2014. Isocolor Srl. Sanatoria per diffornità sui prospetti della p.ed. 1081 in C.C. San Lorenzo, loc. Nembia.

Concessione Edilizia in sanatoria n. 13/2014. Marchetti Elsa, Bosetti Carmen, Bosetti Tullia. Regolarizzazione distributiva interna architettonica di facciata all'edificio p.ed. 624 in C.C. San Lorenzo.

Concessione Edilizia n. 14/2014. Costruzioni Edili Sottovia Germano & C. Snc, Sperandio geom. Ivan Srl. Variante al progetto di





- realizzazione di nuovo edificio ad uso residenziale sulla p.f. 855/3 e sulla p.ed. 798 C.C. San Lorenzo.
- S.C.I.A. 1/2014. Orlandi René. Sistemazione delle pp. ff. 1240/1 e 1243/2 quali pertinenze esterne della p.ed. 376/1 C.C. San Lorenzo.
- S.C.I.A. 2/2014. Sottovia Stefano, Sottovia Andrea, Sottovia Giorgio e Rigotti Ada. Sostituzione di serramenti e parapetti balconi delle pp. edd. 734 - 736 C.C. San Lorenzo.
- S.C.I.A. 3/2014. Gionghi Fabrizio. Prima variante alla concessione edilizia n. 25/2009 per intervento di riqualificazione e ristrutturazione delle pp. mm. 1 e 4 della p.ed. 322 fraz. Dolaso C.C. San Lorenzo.
- S.C.I.A. 4/2014. Dellaidotti Albino, Gionghi Giuliana. Realizzazione di un manufatto accessorio uso legnaia a servizio p.m. 1 della p.ed. 631 C.C. San Lorenzo.
- S.C.I.A. 5/2014. Appoloni Sandro, Tonini Aldo. Prima variante in corso d'opera alla concessione edilizia 26/2011 per ristrutturazione edificio con alloggio di servizio ed annesse stanze sulle pp. edd. 282 p.m. 5, 283 p.m. 4 e 268 p.m. 5 Frazione Senaso C.C. San Lorenzo.
- S.C.I.A. 6/2014. Cornella Alessandra, Cornella Silvano e Bellotti Rosanna. Prima variante in corso d'opera alla concessione edilizia 10/2013 per realizzazione di alloggio nella p.ed. 1033 p.m. 2 sub 4-6 in Via di Glolo C.C. San Lorenzo.
- S.C.I.A. 7/2014. Orlandi Giuliano, orlandi Gabrielle e Baldessari Brunetta. Variante alla DIA n. 4/2013 per modifiche esterne all'edificio p.ed. 693 in Loc. Pergnano C.C. San Lorenzo.
- S.C.I.A. 8/2014. Cazzaniga Cristiano e Fedeli Lorella. Variante art. 107 a ristrutturazione edilizia p.ed. 174 p.m. 1 C.C. San Lorenzo.
- S.C.I.A. 9/2014. Margonari Sandra. Ristrutturazione spazi interni della p.ed. 874 C.C. San Lorenzo.
- S.C.I.A. 10/2014. Orlandi Sandro. Realizzazione legnaia e pensilina di ingresso a servizio della della p.ed. 1039/1 C.C. San Lorenzo.
- S.C.I.A. 11/2014. Ceresetti Lorena. Variante art. 107 risanamento con modifiche distributive interne p.m. 1 p.ed. 793/2 C.C. San Lorenzo.
- S.C.I.A. 12/2014. Cornella Franco. Modifiche esterne p.f. 934/2 Frazione Senaso C.C. San Lorenzo.
- S.C.I.A. 13/2014. Rigotti Flavio. Realizzazione pensilina a servizio della p.ed. 963 p.m. 1 C.C. San Lorenzo.
- S.C.I.A. 14/2014. Sottovia Nicola. Modifiche distributive interne p.ed. 208 p.m. 11 e sostituzione parapetti poggiori esterni C.C. San Lorenzo.
- S.C.I.A. 15/2014. Gionghi Stefano, Gionghi Ruggero e Rigotti Rita Lucia. Rificimento tetto edificio p.ed. 872 C.C. San Lorenzo.
- S.C.I.A. 16/2014. Giuliani Angelo. Riqualificazione architettonica del volume tecnico accessorio a servizio dell'attività artigianale p.ed. 825 C.C. San Lorenzo.
- S.C.I.A. 17/2014. Foradori Piergiorgio, Cucco Carmen. Rifacimento parapetto da legno trattato a metallico ferro micaceo p.f. 122/2 e p.ed. 67 C.C. San Lorenzo.
- S.C.I.A. 18/2014. Associazione Solis Urna. Realizzazione legnaia su pp. ff. 924-925 C.C. San Lorenzo.
- S.C.I.A. 19/2014. Cornella Cesare. Opere esterne alla p.ed. 238 p.m. 4 e p.ed. 822 C.C. San Lorenzo.
- S.C.I.A. 20/2014. Bosetti Guglielmo. Installazione di pannelli solari sulla falda sud dell'edificio p.ed. 1046 C.C. San Lorenzo.
- S.C.I.A. 21/2014. Donati Livio. Prima variante al progetto di sostituzione serramenti esterni di primo piano p.ed. 829 C.C. San Lorenzo.
- S.C.I.A. 22/2014. Margonari Sandra. variante art. 107 modifiche distributive e di facciata all'unità abitativa di primo piano e sotto-tetto p.ed. 874 in C.C. San Lorenzo, Loc. Castel Mani.
- S.C.I.A. 23/2014. Raffaele Maria. Modifiche architettoniche esterne al balcone di primo piano, lato sud, dell'edificio p.ed. 744 p.m. 2 sub 2 in C.C. San Lorenzo.
- S.C.I.A. 24/2014. Baldessari Alfonso. Rifacimento recinzione perimetrale p.f. 4175/2 C.C. San Lorenzo località Moline.
- S.C.I.A. 25/2014. Bosetti Andrea e Filosi Ilia, Bosetti Emilia, Bosetti Riccardo, Bosetti Mariagrazia, Bosetti Alessandro e Cornella Adelia. Realizzazione legnaia a servizio di due unità abitative p.ed. 635/1 e pp. ff 2 e 3 in C.C. San Lorenzo.
- S.C.I.A. 26/2014. Calderon Blanca Maria. Prima variante alla ristrutturazione ed ampliamento della p.m. 1 della p.ed. 744 in C.C. San Lorenzo e realizzazione legnaia C.C. San Lorenzo.
- S.C.I.A. 27/2014. Rigotti Carla. Manutenzione straordinaria per sostituzione infissi p.ed. 907 p.m. 4 sub 8 C.C. San Lorenzo.
- S.C.I.A. 28/2014. Margonari Renzo. Sostituzione parapetti poggiorlo p.ed. 994 C.C. San Lorenzo.
- S.C.I.A. 29/2014. Radighieri Giovanna. Ristrutturazione alloggio p.ed. 770 C.C. San Lorenzo località Nembia.
- S.C.I.A. 30/2014. Bosetti Fabrizio. Prima variante in corso d'opera alla concessione edilizia 16/2013 per ristrutturazione e creazione nuovo alloggio p.ed. 262 Frazione Senaso.





- S.C.I.A. 31/2014. Rigotti Felice, Rigotti Andrea. Realizzazione di una legnaia a servizio dei subb. 1 e 2 della p.ed. 648 in C.C. San Lorenzo.
- S.C.I.A. 32/2014. Aldrighetti Maria Adele – Bar Osteria da Core RIDO Snc. Cambio di destinazione d'uso da residenziale ad extra alberghiero (affittacamere) del sub 8 della p.ed. 762 in C.C. San Lorenzo.
- S.C.I.A. 33/2014. Albergo Castel Mani di Margonari Nilo & C. Realizzazione nuovo locale caldaia a servizio della p.ed. 759/2 “Albergo Castel Mani” in C.C. San Lorenzo.
- S.C.I.A. 34/2014. Baldessari Marco. Sostituzione serramenti esterni e chiusura foro esterno p.ed. 940 C.C. San Lorenzo.
- S.C.I.A. 35/2014. Orlandi Christian. Posizionamento di pensilina sopra porta di ingresso alla p.ed. 100 pp.mm. 1-3 C.C. SAN Lorenzo Loc. Prato.
- S.C.I.A. 36/2014. Sottovia Rodolfo. Tinteggiatura esterna della p.ed. 794 C.C. San Lorenzo.
- S.C.I.A. 37/2014. Serafini Sergio. Livellamento area prativa mediante ricarica di terra vegetale sulle pp.ff. 4605 E 4606 C.C. San Lorenzo Loc. Nembia.
- S.C.I.A. 38/2014. Bosetti Franco. Sostituzione serramenti a piano terra e diversa distribuzione spazi interni a piano terra p.ed. 943 C.C. San Lorenzo Loc. Prusa.
- S.C.I.A. 39/2014. Berghi Augusta. Sostituzione 1ª Variante alla Concessione Edilizia 18/2009 per modifiche per modifiche architettoniche alla facciata Nord – lavori di ampliamento del rustico p.ed. 821 su p.f. 4570/1 in C.C. San Lorenzo, Loc. Nembia, con rifacimento tetto.
- S.C.I.A. 40/2014. Berghi Ferruccio. Realizzazione legnaia a servizio della p.ed. 786 sub 3 C.C. San Lorenzo Loc. Prato.
- S.C.I.A. 41/2014. Rigotti Diego. Variante in corso d'opera realizzazione nuova unità abitativa nel sottotetto della p.ed. 963 C.C. San Lorenzo Loc. Pergnano.
- S.C.I.A. 42/2014. Bosetti Bruno. Sostituzione serramenti p.m. 2 p.ed. 836 C.C. San Lorenzo Loc. Pergnano.
- S.C.I.A. 43/2014. Aldrighetti Mario. Manutenzione straordinaria della copertura p.ed. 931 C.C. San Lorenzo Loc. Prusa.
- S.C.I.A. 44/2014. Floriani Sandro. Modifiche distributive interne con cambio d'uso e applicazione poggolo a piano sottotetto pp.mm. 3 e 4 p.ed. 768 C.C. San Lorenzo Loc. Prato.
- S.C.I.A. 45/2014. Orlandi Beppino. Realizzazione serbatoio interrato per la raccolta delle acque piovane e allacciamento idrico e fognario alla rete pubblica pp.ff. 644 e 645 Loc. Duch C. C. San Lorenzo Loc. Duch.
- S.C.I.A. 46/2014. Floriani Flavio. Recinzione area orto pp.ff. 621-622 San Lorenzo Loc. Val.
- S.C.I.A. 47/2014. Rigotti Raffaella, Michela, Nora, Ines. Tinteggiatura esterna p.ed. 805 C. C. San Lorenzo Loc. Glolo.
- S.C.I.A. 48/2014. Bosetti Giacomo, Flori Silva. Ristrutturazione edificio con formazione nuovo alloggio p.ed. 1127 C.C. San Lorenzo Loc. Prusa.
- S.C.I.A. 49/2014. Berghi Lauro, Daldoss Anita. Variante art. 107 al progetto di risanamento dell'alloggio di primo piano della p.ed. 785 pp.mm. 1 e 2 Loc. Prato.
- S.C.I.A. 50/2014. Flaim Camillo, Zambanini Sandra. Variante art. 107 ristrutturazione delle pp.edd. 666 e 667 e cambio coltura C.C. San Lorenzo Loc. Deggia.
- S.C.I.A. 51/2014. Alberoni Sergio Eugenio. Prima variante alla ristrutturazione alloggio p.ed. 192/1 p.m. 11 sub. 13 C.C. San Lorenzo.
- S.C.I.A. 52/2014. Bosetti Daria. Ampliamento apertura accesso garage p.m. 10 p.ed. 214 C.C. San Lorenzo.
- S.C.I.A. 53/2014. Floriani Flavio, Floriani Gemma, Floriani Milena. Rifacimento copertura delle pp.mm. 5 e 6 della p.ed. 174 in C.C. San Lorenzo.
- S.C.I.A. 54/2014. Bosetti Michele, Cornella Elda, Gionghi Laura, Chamberlain Marc Maurice, Lanfredi Carla, Quarenghi Bruno. Manutenzione straordinaria per la modifica della distribuzione interna della p.m. 2 della p.ed. 621/2 C.C. San Lorenzo.
- S.C.I.A. 55/2014. Cornella Giovanni. Prima variante in corso d'opera alla concessione edilizia n. 11/2014: realizzazione nel sottotetto di locale accessorio e costruzione abbaino p.ed. 76 p.m. 7 C.C. San Lorenzo, Loc. Prato.
- S.C.I.A. 56/2014. Gionghi Leone. Modifiche esterne (rivestimento muro) sulla p.f. 2341 in C.C. San Lorenzo.
- S.C.I.A. 57/2014. Cornella Paolo, Cornella Rosalbina. Sostituzione di parapetti balconi e realizzazione di recinzione in legno sulla p.ed. 824 in C.C. San Lorenzo.



# Il Consiglio comunale

A cura dell'Amministrazione

di Dorsino

ha deliberato

da aprile  
a novembre 2014

- Regolamento per l'applicazione dell'Imposta Unica Comunale – Componente Imposta Municipale Propria (IMU) e Tributo per i Servizi Indivisibili (TASI).
- Aliquote dell'Imposta Unica Comunale (I.U.C.) per l'anno 2014 relative alle componenti I.M.U. e TASI.
- Bilancio di previsione del Comune per l'esercizio finanziario 2014 e bilancio di previsione triennale 2014 – 2016.
- Rendiconto dell'esercizio finanziario 2013
- Convenzione per la gestione associata dei compiti e delle attività connessi ai servizi informatici e telematici.
- Bilancio di previsione per l'esercizio finanziario 2014 del Corpo dei Vigili del Fuoco Volontari di Dorsino
- Rendiconto dell'esercizio finanziario 2013 del Corpo dei Vigili del Fuoco Volontari di Dorsino.
- Ratifica con variazioni della prima variazione al bilancio di previsione annuale 2014 e triennale 2014 – 2016 adottata in via d'urgenza da parte della Giunta Comunale.
- Seconda variazione al bilancio di previsione annuale 2014 e variazione al bilancio triennale 2014-2016.
- Relazione della Giunta comunale in ordine alle risultanze complessive di bilancio nonché sullo stato di attuazione dei programmi. Presa d'atto.
- Schema di convenzione tra i Comuni di San Lorenzo in Banale e Dorsino per l'istituzione di un Servizio Anagrafe Sovracomunale.
- Sdemanializzazione mq 75 della p.f. 1961 in C.C. Dorsino





# La Giunta comunale

A cura dell'Amministrazione

di Dorsino

ha deliberato

da aprile  
a novembre 2014

- Adesione al progetto "TAM TAM" di sostegno all'integrazione di minori extracomunitari immigrati e assunzione impegno di spesa 2014.
- Lavori di "Formazione area verde con servizi e garage-magazzino in C.C. Dorsino" CUP B49B12000120009 CIG 553167529E. Individuazione delle ditte da invitare al sondaggio informale.
- Adesione al progetto "La Bussola 2014 - L'Orientaestate". Assunzione impegno di spesa 2014.
- Approvazione nuovo stradario comunale.
- Istituto G. B. Mattei: per la ricerca in idrologia medica e medicina termale: Costituzione dell'associazione e adesione in qualità di socio ai sensi dell'art. 4 dello Statuto.
- Approvazione in linea tecnica degli elaborati progettuali esecutivi relativi ai lavori di "completamento della riqualificazione di arredo urbano del centro abitato di Dorsino". Individuazione dell'elenco delle ditte da invitare alla gara ufficiosa. CUP CUP B43G12000060004.
- Incarico al geom. Alfonso Baldessari con studio in San Lorenzo in Banale (TN) di effettuare la direzione lavori, contabilità e quale responsabile e coordinatore della sicurezza in fase di esecuzione relativamente all'intervento di completamento della riqualificazione di arredo urbano del centro abitato di Dorsino. CUP B43G12000060004 - codice CIG Z700FB1F2B.
- Atto di indirizzo nei confronti del segretario comunale affinché proceda all'indizione di un bando di mobilità per un posto a tempo indeterminato a 36 ore settimanali di assistente amministrativo contabile - categoria C livello base, presso il servizio finanziario/segreteria.
- Guida turistica dei comuni di San Lorenzo in Banale e Dorsino. Modifica deliberazione n. 23 del 16.04.2013. ad oggetto: "Affido incarico al dott. arch. Moreno Baldessari, dott. Cesare Cornella e Edizioni 31 accettazione contributo regionale"
- Concessione contributo straordinario ai vigili del fuoco volontari di Dorsino.
- Progettazione relativa alla toponomastica ed alla numerazione civica, Affidamento incarico all'arch. Moreno Baldessari ed al geom. Alfonso Baldessari con studio in San Lorenzo in Banale (TN). Assunzione impegno di spesa. CIG ZB8101B65A.
- Affidamento incarico al dott. ing. Luigi Nicolussi di Molveno, per la stesura del progetto preliminare dei lavori di "sistemazione copertura cascina Malga Asbelz". CIG Z9210312F6







- Adesione al Palio dei Sette Comuni delle Giudicarie Esteriori per l'anno 2014
- Ospedale di Tione – Si ritiene prerogativa indispensabile una programmazione seria e condivisa nel medio e lungo periodo del Presidio ospedaliero di Tione, il quale non può essere privato della presenza di un'Unità Operativa di ostetricia e ginecologia anche alla luce della inconfutabile situazione orografica del territorio giudicariense e dello stato strutturale della viabilità che lo raccorda con Trento.
- Affidamento incarico al dott. Ing. Luigi Nicolussi di Molveno, per la stesura del progetto esecutivo dei lavori di "sistemazione copertura cascina Malga Asbelz".
- Nuovo stradario comunale. Presa d'atto del parere della Soprintendenza per i beni culturali e determinazioni in merito.
- Prima variazione al bilancio di previsione annuale 2014 e variazione al bilancio triennale 2014-2016. Adozione in via d'urgenza
- Approvazione a tutti gli effetti degli elaborati progettuali esecutivi relativi ai lavori di "sistemazione area di smottamento sita a valle della strada "Derna" C.C. Dorsino e messa in sicurezza della viabilità comunale". Individuazione dell'elenco delle ditte da invitare alla gara ufficiosa. Codice CUP B42C1000005004.
- Associazione forestale "Monte Valandro". Approvazione a tutti gli effetti del progetto relativo ad un intervento in loc. Benate. CUP B49E1200215007 – CIG 5896851B60.
- Contratto d'opera ai sensi dell'art. 2222 e ss. del Codice Civile. Affidamento incarico per prestazione occasionale di lavoro autonomo alla rag. Oriana Bosetti di Dorsino.
- Affidamento incarico alla Ditta Stebo Ambiente S.r.l. per la fornitura e la posa di attrezzature varie destinate ai parchi gioco esistenti sul territorio comunale di Dorsino. Codice CIG ZE61081E54.
- Affidamento incarico a Informatica Trentina s.p.a. per l'erogazione di servizi professionali inerenti la fusione dei dati di contabilità finanziaria, demografico e stato civile dei comuni di Dorsino e San Lorenzo in Banale a favore del costituendo comune di San Lorenzo Dorsino. Codice CIG Z641081E96.
- Nuovo stradario comunale. Modifica propria deliberazione 25 del 08/05/2014
- Procedura di mobilità volontaria per la copertura di n. 1 posto vacante nella figura professionale di assistente amministrativo/contabile a tempo pieno – categoria C livello base a 36 ore settimanali. Nomina Commissione Giudicatrice.
- Incarico al dott. arch. Elio Bosetti di San Lorenzo in Banale di effettuare la direzione lavori, contabilità e quale responsabile e coordinatore della sicurezza in fase di esecuzione relativamente all'intervento di "realizzazione area a verde con servizi e garage – magazzino in C.C. Dorsino, sulle pp. ff. 280/4, 281/1, 281/3 e 2020/3 in C.C. Dorsino". Codice CUP B449B12000160009 – codice CIG Z680B3145B.
- Approvazione elaborati relativi all'intervento di manutenzione straordinaria presso gli uffici municipali denominato "formazione nuove divisorie" e affidamento incarico di realizzazione alla Ditta "Falegnameria Rigotti" di Dorsino.
- Affidamento incarico alla ditta Ap Systems S.r.l. per l'erogazione di servizi professionali inerenti la fusione dei dati relativi ai tributi comunali dei comuni di Dorsino e San Lorenzo in Banale a favore del costituendo comune di San Lorenzo Dorsino. Codice CIG ZD41141658.
- Pubblica selezione per l'assunzione a tempo indeterminato a tempo pieno mediante mobilità presso il servizio finanziario del Comune di Dorsino (futuro comune di San Lorenzo Dorsino) di un "assistente amministrativo-contabile" categoria C-livello base. Approvazione verbali della Commissione giudicatrice e graduatoria finale di merito.
- Approvazione a tutti gli effetti del progetto redatto dal tecnico dott. arch. Moreno Baldessari, con studio in San Lorenzo in Banale (TN), relativo alla toponomastica ed alla numerazione civica nel Comune di Dorsino. CIG ZB8101B65A
- Progetto "documentario sui borghi di San Lorenzo e Dorsino" promosso nei Comuni di San Lorenzo in Banale e Dorsino dall'Azienda per il Turismo Terme di Comano Dolomiti di Brenta soc. coop. Partecipazione del Comune di Dorsino alla iniziativa ed ai relativi costi. Assunzione impegno di spesa.



# Concessioni edilizie e S.C.I.A.

A cura dell'Amministrazione

di Dorsino

da aprile  
a novembre 2014

S.C.I.A. 8/2014. Toniolatti Stefano. Risanamento organico p.ed. 37 p.m. 3 C.C. Dorsino.

S.C.I.A. 9/2014. Rigotti Valerio e Mauro. Variante in corso d'opera al progetto per la costruzione di un nuovo edificio p.ed. 364 sulle ex pp. ff. 210/1-211-221 C.C. Dorsino.

S.C.I.A. 10/2014. Rosa Antonietta. Realizzazione legnaia sulla p.f. 118 a servizio della p.ed. 223 C.C. Dorsino.

Concessione edilizia 02/2014. Brunelli Fiorella, Francesca, Alessandro, Diego, Oscar e Appoloni Dina. Seconda variante alla concessione edilizia 5/2012 per risanamento della p.ed. 20 subb. 1 e 2 C.C. Dorsino.

S.C.I.A. 14/2014. Donati Licia e Marco. Opere di completamento e finitura pp.edd. 163-164 C.C. Dorsino, Loc. Jon.

S.C.I.A. 11/2014. Delaidotti Christian, Enzo e Dellaidotti Gemma. Installazione pannelli solari su tetto p.ed. 222 C.C. Dorsino.

S.C.I.A. 12/2014. Rigotti Sergio, Maschio Ornella e Rigotti Veronica. Rifacimento impermeabilizzazione copertura piana con inserimento strato termoisolante p.ed. 325 C.C. Dorsino.

S.C.I.A. 15/2014. Donati Licia e Marco. Opere di completamento e finitura pp.edd. 163-164 C.C. Dorsino, Loc. Jon.





# Nuovo stradario di Dorsino, Tavodo, Andogno

A cura dell'Amministrazione

*Entrerà in vigore con il 1 gennaio 2015 la nuova toponomastica studiata in questi mesi per agevolare la viabilità, individuare con rapidità e precisione l'ubicazione di un'abitazione, recuperare toponimi che sono le radici della nostra storia e assolvere a normative di legge. La data è scelta non a caso in concomitanza con l'avvio ufficiale del nuovo comune di San Lorenzo Dorsino. In questa maniera i documenti dovranno essere modificati una sola volta per aggiungere le nuove informazioni, risparmiando disagi ai cittadini. Di seguito trovate la tabella con i nomi delle vie determinati con un lungo processo di concertazione e studio della regolamentazione in materia.*

## Dorsino

N.	Denominazione	Ubicazione nell'abitato
1.	<b>Via nazionale</b>	parte all'inizio dell'abitato di Dorsino (in prosecuzione della Via di S. Lorenzo) e prosegue fino all'abitato di Tavodo dove termina in corrispondenza della fine del paese
2.	<b>Via della Decima</b>	parte da <i>Via nazionale</i> in direzione nord fino alla parte alta del paese
3.	<b>Via di Tinzon</b>	parte da <i>Via nazionale</i> in direzione ovest
4.	<b>Piazzetta del municipio</b>	dove si trova il Comune
5.	<b>Via per Fontana</b>	parte da <i>Via del borgo</i> in direzione est verso la zona artigianale fino al CRM
6.	<b>Via alpina</b>	parte da <i>Via del borgo</i> in direzione nord fino a <i>Via nazionale</i>
7.	<b>Via del borgo</b>	parte da <i>Via nazionale</i> nella parte alta del paese, si interrompe per lasciare posto alla <i>Piazza di San Giorgio</i> per poi ripartire e raggiungere nuovamente <i>Via nazionale</i>
8.	<b>Piazza di San Giorgio</b>	è la piazza principale
9.	<b>Via della Santa croce</b>	parte dalla piazza in direzione ovest fino all'antica croce
10.	<b>Via al belvedere</b>	parte da <i>Via della Santa croce</i> in direzione sud fino all'ultima abitazione del paese
11.	<b>Via degli orti</b>	Parte dalla piazza in direzione est
12.	<b>Via dei póni</b>	Parte dalla piazza in direzione est fino a <i>Via per Fontana</i>
13.	<b>Via antica</b>	parte da <i>Via dei ponti</i> in direzione sud e risale congiungendosi ancora con la stessa
14.	<b>Via del casèl</b>	parte da <i>Via dei ponti</i> in direzione sud verso il vecchio caseificio
15.	<b>Via dell'Unione</b> (fusione dei comuni di Dorsino e San Lorenzo in Banale, 2015)	parte da <i>Via per Fontana</i> (dove c'è il capitello) a sinistra in direzione est verso San Lorenzo in Banale





## Tavodo

N.	Denominazione	Ubicazione nell'abitato
1.	<b>Via nazionale</b>	parte all'inizio dell'abitato di Dorsino (in prosecuzione della Via di S. Lorenzo) e prosegue fino all'abitato di Tavodo dove termina in corrispondenza della fine del paese
2.	<b>Via della pieve</b>	parte da <i>Via per Sclemo</i> , attraversa il paese per raggiungere <i>Via nazionale</i>
3.	<b>Salita del zòp</b>	Parte da <i>Via della pieve</i> fino a <i>Via per Sclemo</i>
4.	<b>Via di Predin</b>	Parte dalla <i>Salita del zòp</i> (strada senza uscita)
5.	<b>Via per Sclemo</b>	Parte da <i>Via nazionale</i> in direzione di Sclemo

## Andogno

N.	Denominazione	Ubicazione nell'abitato
1.	<b>Via di Sant'Anna</b>	parte da <i>Via nazionale</i> , raggiunge il paese, passa davanti alla chiesetta di Sant'Anna e raggiunge la <i>Piazza alla fonte</i>
2.	<b>Piazza alla fonte</b>	è al centro del paese
3.	<b>Via del dazio</b>	parte dalla <i>Piazza alla fonte</i> in direzione sud verso la campagna
4.	<b>Via delle préde</b>	parte da <i>Via di Sant'Anna</i> , si interrompe per lasciar posto alla <i>Piazza alla fonte</i> per poi ripartire e concludersi al ponte sul torrente Ambiez

## Località Sparse

1.	<b>Oasi del Molin</b>	Località tra il paese di Tavodo e Dorsino, in prossimità del ponte sul torrente Ambiez.
2.	<b>Torcél</b>	Località nella campagna di Dorsino più a est che guarda verso la strada del Limarò (verso Sarche)
3.	<b>Baésa</b>	Località all'imbocco della Val Ambiez
4.	<b>Pasnènt</b>	Nella campagna di Andogno





# Verso la fusione

## Vademecum

- Nome: Comune di San Lorenzo Dorsino;
- Sede legale: San Lorenzo in Banale;
- Servizio Segreteria, Servizio Tecnico, Servizio Finanziario: a San Lorenzo in Banale, Piazza delle Sette Ville n. 4;
- Servizi Demografici, Attività economiche e Tributi: Dorsino, Piazzetta del municipio n. 2
- Abitanti: circa 1600;
- In base alla nuova riforma regionale (LR 1/2013), il Consiglio comunale sarà composto da 15 eletti e la Giunta formata dal Sindaco e da 3 Assessori;
- Commissario straordinario fino ad elezioni, nominato dalla Giunta provinciale: Severino Papaleoni
- **codice fiscale:** nessuna variazione;
- **tributi comunali:** il Comune registrerà direttamente la variazione d'indirizzo;
- **utenze rifiuti:** il Comune trasmetterà i nuovi indirizzi al gestore del servizio il quale varierà l'indirizzario anche per l'emissione delle bollette di pagamento;
- **Poste:** sarà trasmessa al Servizio postale una cartografia aggiornata con la nuova toponomastica;
- **patente di guida:** rimane valida. Il Comune comunicherà d'ufficio la variazione;
- **carta di circolazione:** per i cittadini di San Lorenzo in Banale non sussiste alcun onere di comunicazione. Ai cittadini di Dorsino che variano l'indirizzo per il cambio di toponomastica sarà data specifica indicazione non appena l'ufficio provinciale della motorizzazione avrà chiarito le modalità di aggiornamento.

## I nomi delle strade

- A Dorsino, Andogno e Tavodo, dal 1 gennaio 2015 varierà l'indirizzo di residenza per l'entrata in vigore della nuova toponomastica.
- Per gli abitanti di San Lorenzo non interviene alcuna variazione.

## Dati personali e documenti

### Adempimenti a carico del COMUNE

- Per ridurre il disagio derivante dal cambio di Comune e di indirizzo saranno attivate procedure d'ufficio per aggiornare le registrazioni più importanti. Le comunicazioni verso la pubblica amministrazione saranno effettuate dal Comune e molti documenti non subiranno variazioni;
- **carta di identità:** saranno valide fino alla loro naturale scadenza. A tutti i cittadini verrà inviata nel mese di gennaio un'attestazione con l'indirizzo aggiornato da conservare nel documento di identità;
- **tessera elettorale:** il Comune rilascerà una nuova tessera nel corso del 2015;
- **tessera sanitaria:** rimane valida. La banca dati dell'azienda sanitaria sarà aggiornata d'ufficio;

### Adempimenti a carico del COMUNE, a beneficio delle IMPRESE

- Camera di Commercio e Albo delle Imprese artigiane: il Comune invierà all'Ente camerale la tabella di raffronto degli indirizzi delle Imprese commerciali, artigiane e agricole.

### Adempimenti a carico del CITTADINO e delle IMPRESE del Comune di Dorsino

- **utenza telefonica:** la variazione di indirizzo dovrà essere comunicata dall'abbonato al suo gestore; il Comune fornirà un fac-simile di comunicazione;
- **enti privati** (es. banca, assicurazione...): il cittadino dovrà provvedere personalmente a effettuare le dovute comunicazioni;
- **albi professionali:** i liberi professionisti devono provvedere direttamente a comunicare la variazione ai rispettivi Albi;
- **Agenzia delle Entrate:** la richiesta di variazione dei dati deve essere presentata dall'azienda.



# Informativa Servizi Sanitari

Istituzione nuovo Comune San Lorenzo Dorsino  
e variazione toponomastica dei centri abitati  
di Dorsino, Andogno e Tavodo

**Le variazioni di indirizzo seguenti alla fusione e all'entrata in vigore della nuova toponomastica per gli abitanti di Dorsino, Andogno e Tavodo saranno comunicate direttamente dal Comune all'Azienda Provinciale per i Servizi Sanitari (APSS) mediante sistema informatico.**

**Gli archivi dell'Anagrafe Sanitaria** (strutture sanitarie aziendali, medici di base, pediatri di libera scelta, etc..) saranno quindi **aggiornati al nuovo assetto territoriale a far tempo dal 01.01.2015**.

**Rimane valida la Tessera Sanitaria (TS – tessera Blu)** già posseduta e quindi **non è necessario rivolgersi agli sportelli aziendali per comunicazioni o altri adempimenti.**



Pertanto se l'assistito avesse l'esigenza di disporre di un **Documento Provinciale Integrativo della TS (Tessera Cartacea)** recante il proprio **indirizzo aggiornato** sarà possibile, dopo il 15.01.2015:

- **stampare direttamente detto documento** da domicilio tramite la **apposita funzione disponibile su TreC – Cartella Clinica del Cittadino** (<https://trec.trentinosalute.net>) previa abilitazione;
- rivolgersi all'ufficio **Anagrafe Sanitaria del Distretto** negli orari di apertura (**Via Presanella, 16 - Tione (TN) - dal lunedì al venerdì dalle ore 8.30 alle ore 12.00 e dalle ore 14.00 alle ore 16.00 - tel. 0465 331 401**).

**APSS segnala** poi che la disponibilità del **Documento Provinciale Integrativo**

**della TS (Tessera Cartacea)** recante un indirizzo **aggiornato non è essenziale** per fruire delle prestazioni sanitarie **in ambito provinciale** e quindi il reperimento di detto documento può avvenire al primo momento utile e senza alcuna urgenza.

**Per abilitarsi all'utilizzo del sistema TreC** che assicura al cittadino un completo accesso ai propri dati sanitari (referti, etc..) ed altre utili funzioni aggiuntive, è necessario richiedere **l'attivazione della TS** (tessera Blu) presso gli sportelli dell'Azienda Sanitaria, del Comune e della Provincia di Trento; alla attivazione sarà anche consegnato il lettore di Smart Card necessario. Maggiori informazioni in merito sono reperibili al seguente indirizzo: <http://www.cartaservizi.provincia.tn.it/attivazione/>







# Progetto CIVIS: più energia alla tua comunità

Avete mai pensato all'elettricità come a una risorsa in grado di migliorare la vita dei membri della vostra comunità al di là dei semplici usi domestici quotidiani? È questa la nuova visione che, secondo il progetto CIVIS, sta emergendo in Europa e nel mondo.

CIVIS ([www.civisproject.eu](http://www.civisproject.eu)) è un progetto di ricerca Europeo, finanziato nell'ambito del Settimo Programma Quadro (FP7) e coordinato dall'Università di Trento. La ricerca mira a comprendere come i cittadini possano utilizzare l'energia in maniera più consapevole, innescando un sistema virtuoso di risparmi e ottimizzazione energetica che possa giovare alla comunità locale in senso ampio. Il progetto, infatti, intende sviluppare una piattaforma tecnologica che permetta di utilizzare l'energia in maniera più efficiente e di generare, tramite processi di ottimizzazione, un valore (economico o energetico) da ridistribuire e donare a beneficiari individuati dalla comunità stessa.

CIVIS opera, su siti selezionati in Italia e in Svezia, in stretta collaborazione con



**Giacomo Poderi**

Gruppo CIVIS

Università di Trento e FBK



le realtà locali individuate durante il primo anno di progetto, da poco concluso. In Italia, le aeree di San Lorenzo Dorsino e di Storo sono state identificate come due realtà particolarmente adatte alle attività di progetto, in ragione dei meccanismi di produzione e distribuzione di elettricità predisposti da CEIS (e da CEDiS per l'aerea di Storo), della sensibilità ai temi dimostrata dagli abitanti e dell'ampia diffusione di micro-produzione tramite pannelli fotovoltaici privati.

Durante l'anno trascorso, il direttore CEIS, Dario Ravagni, il Vicesindaco Stefano Bonetti e la Segreteria Comunale Giovanna Orlando sono stati coinvolti nella pianificazione della collaborazione tra CIVIS, il Consorzio elettrico, la Municipalità e la cittadinanza di San Lorenzo Dorsino. Infatti, ora la 'parola' passa ai cittadini, che avranno la possibilità di partecipare ed esser coinvolti nelle attività di progetto.

Sono in programmazione giornate di lavoro collaborativo, serate di discussione, condivisione e divulgazione; si potrà infine partecipare ed intervenire sulla piattaforma di gestione collettiva dell'energia di CIVIS e sulle sperimentazioni di App e strumenti innovativi.

Migliorare la qualità della vita, ottimizzando i consumi: la visione di CIVIS al servizio delle comunità locali!

*Alcuni partner di ricerca CIVIS in occasione della visita agli impianti e sede CEIS e al Comune di San Lorenzo Dorsino, 29 Aprile 2014.*



# La nuova area verde di Dorsino

A cura dell'Amministrazione  
di Dorsino



Nell'occasione di trovare uno spazio adatto a diventare magazzino comunale, si è pensato di unire a questa esigenza prettamente tecnica anche un'esigenza di tipo aggregativo, ricreativo-sportivo e paesaggistico. Da qui è nata l'idea di una piccola area verde a favore del paese, poiché Dorsino non ha attualmente luoghi di proprietà comunale adatti allo scopo, un nuovo spazio che permetta e agevoli l'aggregazione, la socializzazione e il fare Comunità. Ad est del centro storico dell'abitato di Dorsino è stata prevista la costruzione di un magazzino interrato e sopra ad esso un'area verde attrezzata, l'area è quella definita dalle p.fond. 280/4, 281/1, 281/3, 2020/2 nel Comune di Dorsino. La spesa prevista per l'intera opera, finanziata in parte con fondi propri e in parte con fondi del BIM è di 705.000,00 euro circa.

Il magazzino verrà completamente interrato per ridurne al massimo l'impatto

ambientale, e sarà di una superficie netta di 160 mq con l'accesso dalla strada comunale posta a sud del lotto che collega il centro storico con la zona artigianale. Anche il tunnel d'accesso sarà completamente interrato, mentre la strada soprastante che conduce alle abitazioni private sarà ripristinata e raccordata a rampa con il muro di sostegno a valle.

Nella parte fuori terra invece, nella volontà di creare uno spazio, in particolare per i ragazzi, sarà realizzata una nuova area verde attrezzata composta da un percorso pedonale, un campo da calcetto e un nuovo elemento architettonico contenete wc pubblici, un deposito e uno spazio coperto destinato ad accogliere esibizioni od ospitare eventi. L'auspicio è che la posizione rialzata, l'ottima esposizione e la splendida visuale renderà questo nuovo spazio un punto di riferimento all'interno del centro abitato.



# Distretto Famiglia

Giudicarie Esteriori  
Terme di Comano

La Provincia Autonoma di Trento dal 2011 è impegnata per il consolidamento di un territorio che intende qualificarsi come “**amico della famiglia**” attraverso lo sviluppo e la valorizzazione delle sue molteplici risorse, capace di offrire servizi ed opportunità che accrescano il benessere delle famiglie residenti e in visita. È attraverso l'attuazione di politiche familiari e politiche di sviluppo economico che si tessono rapporti tra i diversi soggetti del territorio creando indotto, benessere e coesione sociale. Grazie a questo processo si rafforza il tessuto sociale, evitando disgregazioni e rendendo la Comunità in cui si vive più partecipe ed attiva. È proprio partendo da queste logiche che il territorio delle Giudicarie Esteriori ha voluto fortemente costituirsi Distretto Famiglia condividendo un progetto comune tra soggetti della valle e mettendo al centro delle proprie scelte e politiche di sviluppo la famiglia, risorsa primaria di tutta la comunità.

Nato ufficialmente il 25 ottobre 2012 il “Distretto Famiglia delle Giudicarie Esteriori -Terme di Comano” ha portato ad un percorso di certificazione Family per alcuni soggetti territoriali. Ora si tratta di mettere a sistema queste sensibilità e integrare fra di loro iniziative e politiche, al fine di dare sostanza e concretezza ad un progetto d'insieme.

Il coordinatore è l'ApT e il programma di lavoro prevede diverse azioni legate all'acquisizione degli standard Family:

- **Parchi giochi:** nel 2014 sono stati realizzati gli interventi di messa in ordine attraverso il contributo della Comunità di Valle;



- **Parcheggi rosa:** individuazione di almeno 1 parcheggio rosa in ogni comune nelle vicinanze di luoghi o strutture di servizio;
- **Genitori di Talento:** condivisione e promozione da parte di tutti i comuni del percorso formativo dedicato alla genitorialità in collaborazione con la coop. L'Ancora;
- **Comunicazione:** creare una comunicazione congiunta e condivisa attraverso i vari strumenti come web e bollettini comunali;
- **Piano giovani:** azione strategica per il distretto famiglia e il marchio. In questo momento solo due comuni del distretto partecipano al progetto (Bleggio Superiore e Comano Terme). L'intenzione sarebbe di convergere tutte le amministrazioni comunali;
- **Politiche tariffarie** a favore delle famiglie: ragionamenti sul 2015.

Il programma completo è scaricabile dal sito [www.trentinofamiglia.it](http://www.trentinofamiglia.it) e/o disponibile presso gli uffici ApT. Tutti i soggetti pubblici e privati possono far parte di questo orgoglioso progetto comunitario e condividere azioni in un'ottica di benessere familiare.

*Per informazioni e/o approfondimenti rivolgersi al coordinamento del Distretto Famiglia Giudicarie Esteriori – Terme di Comano presso l'ApT (0465-702626).*





# San Lorenzo e Dorsino già Comune unico nel 1927

Fine anno 2014: si sta viaggiando a grandi passi verso l'unificazione dei due Comuni di San Lorenzo in Banale e di Dorsino; quindi un'occasione più che opportuna per volgere lo sguardo ai secoli passati durante i quali la vita anche delle popolazioni del Banale hanno dovuto e saputo vivere forme, anche diverse, di "vita in comune" pur nella autonoma identità di ogni singolo paesello.

Si può parlare di vita comunitaria partendo dalla Pieve del Banale, che ha le sue origini negli ultimi secoli del primo Millennio d. C., la cui chiesa a Tavódo esisteva nel 1161, riedificata nel 1500 e nel 1790, consacrata nel 1837. La Pieve del Banale, nelle attuali Giudicarie Esteriori, si estendeva a tutti i villaggi sparsi sui pendii montani in sponda destra della Sarca fino alla Val dello Sporeggio, ossia (in ordine alfabetico come risulta dai documenti): Àndalo, Andògno, Bèrghi, Dolaso, Dorsino, Margón, Molveno, Pergnano, Premione, Ranzo, Senaso, Sèo, Sclèmo, Sténico, Tavódo, Terre del Banale di Sopra, Villa. Ognuno di questi toponimi si riferivano a villaggi con una propria "chiesa o cappella", che poi, durante i secoli, alcune diventeranno prima curazie e successivamente parrocchie. Però, agli inizi del secondo Millennio, tutte insieme costituivano una entità unificata sia sotto l'aspetto di comunità ecclesiastica che amministrativa.

Durante gli otto secoli di appartenenza al Principato vescovile di Trento, anche alcuni paesi del Banale - come altrove - si riunirono in "Comunità autonome" con propri Statuti, di cui si ricordano, fra le altre, *"L'instrumento di poste e consuetudini di Pergnano del 1497"* e *"L'instrumento*

*di poste del 1593"* ossia la Carta di Regola più antica della Comunità delle Sette Ville (Bèrghi, Dolaso, Glolo, Pergnano, Prato, Prusa, Senaso). Risale al 1749 *"La Regola di Sténico"*, mentre *"La Regola di Sclèmo"* si rifà alle date 1685, 1751 e 1774. In quel periodo storico il Banale era suddiviso in "Mezza Pieve verso il castello di Sténico" (o Banale Esteriore) e "Mezza Pieve verso Castel Mani" (o Banale Interiore).

Con l'avvento degli Stati moderni, nel 1803 viene soppresso il Principato Vescovile e vengono abolite le Comunità, le loro Assemblee e gli stessi Statuti. Vengono, invece, istituiti, col 1806, per la prima volta i Comuni amministrativi moderni, prima dal Regno di Baviera, poi dai Napoleonici ed infine dagli Austroungarici, per cui nel distretto giudiziale di Sténico, nel secolo decimonono, per il Banale troviamo i Comuni di Andògno, Dorsino, San Lorenzo, Premione, Sclèmo, Sèo, Sténico, Tavódo e Villa Banale.

Dopo l'annessione al regno d'Italia nel 1918 tutti i Comuni italiani vengono "aggregati" in un numero inferiore di enti pubblici, per cui con regio decreto del 15 dicembre 1927 *"i Comuni di San Lorenzo in Banale, Andògno, Dorsino e Tavódo sono riuniti in un unico Comune con denominazione e capoluogo a San Lorenzo in Banale"*. Nel contempo, con regio decreto 9 febbraio 1928 *"i Comuni di Premione, Sclèmo, Sèo e Villa Banale sono aggregati a quello di Sténico"*. Quindi il territorio del Banale viene aggregato in solo due Comuni amministrativi; mentre dal 1861 i rispettivi Comuni catastali vengono definiti con la legislazione asburgica, e tuttora in vigore, in numero di 11, e cioè: Andògno, Dorsino, Tavódo, San Lorenzo,

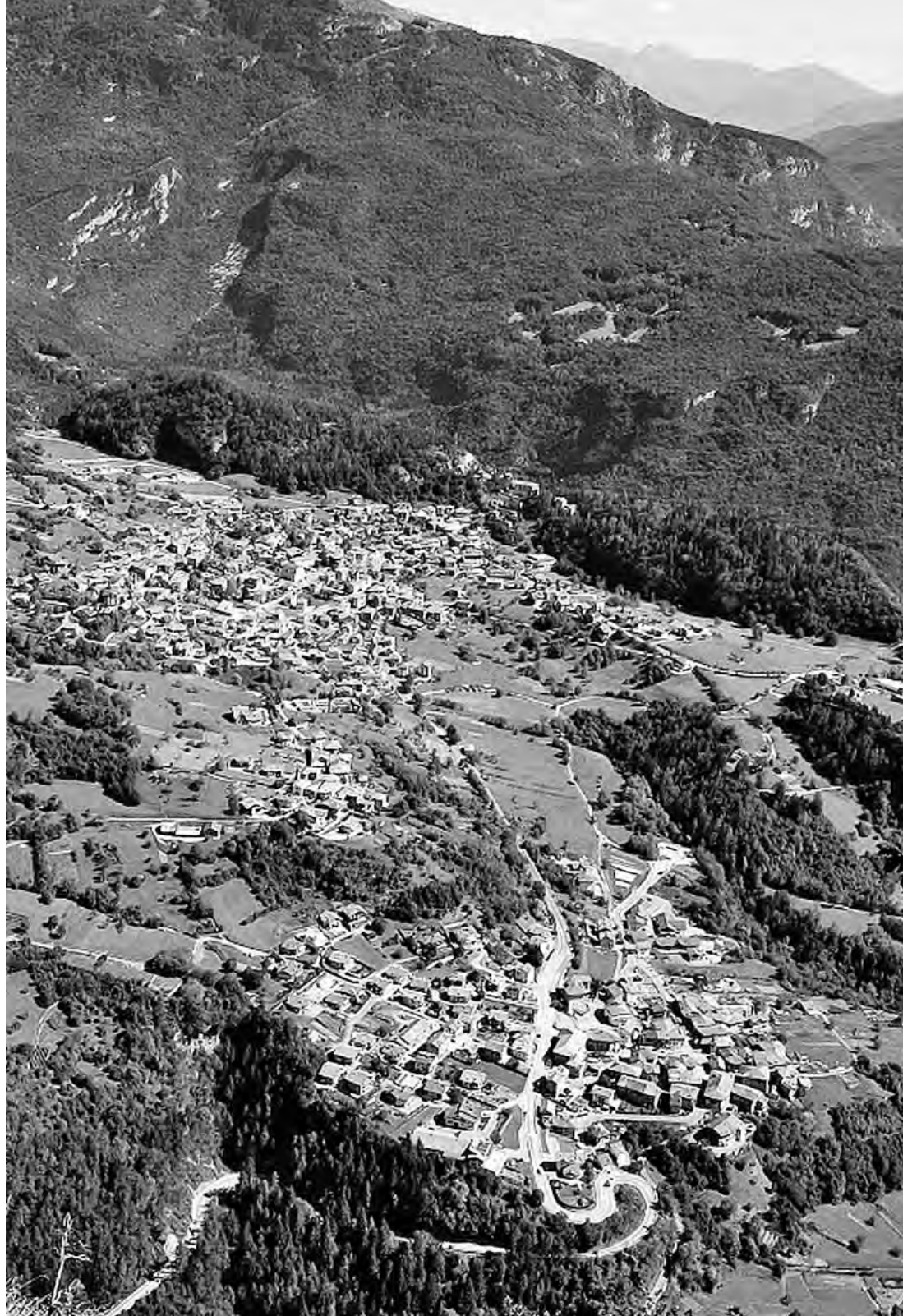

Premiónè, Sclèmo, Sèò, Sténico prima parte, Sténico seconda parte, Villa Banale.

Dal 1927 fino agli anni Cinquanta, anche il Comune unificato di San Lorenzo in Banale viene retto dai Podestà. Di questo periodo nell'archivio comunale di San Lorenzo non si è trovato nulla di particolare, né si sono trovati testimoni dell'epoca che possano dirci se tutto è proceduto di comune accordo fra i censiti di San Lorenzo e quelli di Dorsino, Tavòdo e Andògno, oppure se vi siano state delle divergenze

soprattutto in merito, per esempio, sul taglio del legname nei rispettivi ed autonomi Comuni catastali. Dopo il secondo dopoguerra, con l'istituzione della Regione autonoma Trentino-AltoAdige, è stata data facoltà agli ex Comuni austroungarici di chiedere la ricostituzione della loro autonomia. Nel Banale chiese di usufruire di tale facoltà solo il Comune di Dorsino, il quale venne ricostituito dal presidente della Regione, aggregato alle frazioni di Andògno e di Tavòdo.





# Biosfera Unesco, cresce l'attesa

Manca ancora un piccolo passo. E poi la nostra valle - insieme con Tenno, Ledro e Basso Chiese - potrebbe ottenere il prestigioso riconoscimento di "Riserva della Biosfera dell'UNESCO".

Alla fine di settembre i Comuni, insieme con la Provincia, con il Parco naturale Adamello-Brenta, con le Comunità di Valle, i BIM e le APT (nel complesso oltre 20 soggetti tra Comuni ed enti vari) hanno presentato al Ministero dell'Ambiente l'apposito Dossier di candidatura integrato

con le richieste che l'UNESCO aveva evidenziato dopo l'avvio della procedura, poco più di un anno fa.

L'UNESCO è l'organismo delle Nazioni Unite che si occupa di cultura, educazione e scienza, ha sede a Parigi ed annualmente rilascia dei riconoscimenti ai territori che a livello mondiale raggiungono l'eccellenza sotto il profilo ambientale, culturale, dello sviluppo socio-economico.

Nel mondo ci sono oggi poco più di mille siti che sono definiti "Patrimonio







dell'Umanità", di questi ben 50 sono in Italia (il Paese con il numero maggiore), tra i più noti ci sono come ben sappiamo le Dolomiti, compreso il Gruppo di Brenta, che hanno ricevuto il riconoscimento nel 2009. Anche il sito palafitticolo di Fiavé e quello di Ledro sono "Patrimonio dell'Umanità" dal 2011. Nel mondo ci sono anche oltre 600 Riserve della Biosfera, cioè aree nelle quali lo sviluppo è stato particolarmente attento a salvaguardare e trasmettere i valori ambientali, paesaggistici, culturali, sociali. Dieci di queste riserve si trovano in Italia.

La nostra candidatura a Riserva della Biosfera riguarda un'area di 47 mila ettari, estesa tra i 63 metri di altitudine del Lago di Garda ed i 3.173 metri della Cima Tosa, oltre 3.100 metri di dislivello in meno di trenta chilometri in linea d'aria. Qualcosa di eccezionale a livello mondiale, visto che si passa dalla coltivazione dell'olivo fino alle nevi dei ghiacciai. Quest'area a cavallo di Giudicarie ed Alto Garda e Ledro fino al Lago d'Idro si chiamerà, se la candidatura andrà a buon fine, "Biosfera UNESCO Alpi Ledrensi e Judicaria". Val la pena di ricordare che quello dell'UNESCO è il "marchio" più prestigioso a livello internazionale. Ottenerlo significa entrare a far parte di una "rete" mondiale di enorme importanza che, se gestita bene, potrà portare indubbi benefici al territorio anche perché favorirà l'accesso a fondi ed a progetti europei ed internazionali. Nella riproposizione della candidatura, il Dossier è entrato maggiormente nello specifico della governance e dei progetti attuativi, lasciando comunque la massima libertà ai Comuni partecipanti di rivedere gli accordi all'indomani delle prossime elezioni comunali. Infatti il riconoscimento dell'UNESCO dovrebbe arrivare, se tutto andasse per il meglio, nella prossima primavera: sarebbe un'eredità importantissima che le amministrazioni uscenti lascerebbero a quelle entranti, un bene prezioso da gestire in modo particolarmente attento e consapevole, vista la rilevanza ed il possibile impatto.

Frattanto la candidatura sta già dando i primi risultati. Infatti ai primi di ottobre la valle è stata interessata da un importante workshop delle Riserve della



biosfera del nord Italia organizzato dal Servizio per le Aree Protette della Provincia – due giorni denominati "Dalle Alpi all'Adriatico: le riserve della biosfera del Nord Italia per lo sviluppo sostenibile" – alla presenza del dottor Philippe Py-paert dell'UNESCO e dei rappresentanti delle diverse entità già riconosciute o in fase di riconoscimento, dal Monviso al Delta del Po, passando per il Ticino e le Giudicarie. Ed è coinvolta nei progetti per EXPO 2015, quando UNESCO potrebbe allestire proprio in valle una mostra a tema ed un incontro dedicato allo sviluppo in montagna. L'auspicio è che tutti, ma in particolare i giovani, le associazioni e gli operatori dell'agricoltura e del turismo sappiano seguire questo nuovo processo e sappiano cogliere i vantaggi di questa straordinaria operazione che potrà portare la nostra valle, con tutte le sue peculiarità, all'attenzione internazionale.

Un risultato che, se dovesse andare in porto, sarebbe soprattutto ascrivibile al ruolo che l'Ecomuseo della Judicaria "Dalle Dolomiti al Garda" ha svolto nei suoi 15 anni di attività, proponendo iniziative, progetti, coinvolgendo la comunità. Proprio nell'originalità della presenza e del ruolo dell'Ecomuseo l'UNESCO ha individuato uno degli elementi di distinzione del nostro territorio a livello internazionale. Un risultato concreto, dunque, ma anche uno stimolo per le Amministrazioni e per la comunità a proseguire in questo interessante percorso di valorizzazione del patrimonio locale.



# Genny e il suo grazie

Genny Bottamedi

*Questa esperienza, oltre a farmi stare bene, mi ha fatto capire molte cose! Ad esempio i valori importanti della vita e quanto in realtà sono fortunata! Aver vicino talmente tante persone in un momento così difficile nella nostra vita è stato meraviglioso, non ci siamo mai sentiti soli un secondo, tutti uniti, un paese intero unito!! Ciò che mi ha dato più forza è stato proprio questo, l'unione. Chiamare qualcuno per la prima volta dopo giorni, e sentire l'emozione e la commozione nella voce.*

*Quando ero in terapia intensiva e mamma ha potuto vedermi per la prima volta, mi ha subito raccontato anche di tutti voi, di quante persone ci sono state vicine e quanto affetto ci circondava e che ci circonda tuttora, diceva che era meraviglioso; non ce lo aspettavamo per niente, è stato come se foste stati tutti lì con noi, abbiamo condiviso le nostre emozioni con un paese fantastico.*

*Ringrazio tutti, tutti, TUTTI: chi si è interessato, chi ha acceso una candela, chi ha detto una preghiera, chi mi ha pensato e chi ha anche solo speso una parola per me; avete aiutato tanto la mia famiglia, li avete sostenuti e per questo non vi ringrazierò mai abbastanza. Tutti quelli che mi hanno fatto tanti complimenti e che mi hanno augurato del bene. Altro che esercito: una miriade di eserciti siete stati.*

*Non dimenticherò nemmeno il 20 settembre, un giorno per me particolare, ma questa volta è stato diverso, una sorpresa stupenda, sicuramente non mi aspettavo di essere io la "persona che si è distinta per il coraggio delle scelte e la determinazione" o meglio "la donna dell'anno del banale 2014"!*

*Un grazie speciale va alla mia famiglia, ai miei genitori e a mia sorella che hanno passato quei venti giorni difficili accanto a me giorno e notte. Alla mia super nonna, che senza di lei non resisterei nemmeno un giorno, per me importante come l'aria, che avendone passate tante ha insegnato tanto a tutti noi e, nonostante l'età, ha dato la forza a tutti noi di andare avanti e ci ha tirato su il morale in ogni momento. E' stata la colonna portante della famiglia, come sempre! Ai miei zii speciali che non si sono dimenticati*



*nemmeno un giorno di chiamarmi, ed infine non posso dimenticarmi anche dei miei cugini, dalla più piccola, che si è commossa alla mia partenza e da vera piccola grande donna ha capito tutto e forse meglio degli adulti ciò che si doveva fare quando sono tornata; alla più grande che anche avendo una famiglia e tanti pensieri si è ricordata di incoraggiarmi e sostenermi sempre*

*E soprattutto come posso dimenticarmi di chi mi ha salvato la vita?! Non posso. Non ringrazierò mai abbastanza la famiglia del donatore che ha compiuto una scelta preziosa e difficile, con un gesto di umanità enorme. Penso ogni giorno a quella persona speciale che se ne è andata ma sarà sempre una parte di me. E non posso scordare il mio grande dottore che si è guadagnato la mia totale fiducia. Abbiamo deciso anche noi di donare le due valvole del cuore che avevo, per far del bene a chi ne ha bisogno. Aiuteremo o abbiamo aiutato una o due persone, abbiamo fatto quello che potevamo nel nostro piccolo e questo ci rende ancor più felici!!*

*Un percorso difficile quello del trapianto e ora dell'inizio di una vita normale, e non è ancora finito, ma insieme i problemi si affrontano meglio. Non mi dimenticherò mai di nessuno di voi, e questa è una promessa!!*

*Sono fiera ed orgogliosa di vivere in questo paese magnifico e di avere una famiglia, ed un angelo, così speciali. Questa è per me la cosa più importante nella vita: seminare del bene.*



# Ciuiga 2014: voci e volti di un tuffo nel passato

**Direttivo della  
Pro Loco di San Lorenzo**

Si è conclusa da poco la XIII edizione della Sagra della Ciuiga, un appuntamento ormai atteso da molti. Le vie e gli angoli più nascosti sono stati allestiti con cura, utilizzando materiali naturali, semplici, che richiamano la tradizione contadina. Colpisce, in modo particolare, l'entrata alla Sagra dalla Strada del Toat, accanto all'asilo, dove molti spaventapasseri fatti dai bambini, accolgono con allegria e colore il visitatore.

In un ipotetico giro di interviste abbiamo chiesto ai vari protagonisti di esprimerci le loro impressioni. Così parlano le insegnanti dell'asilo di San Lorenzo e Dorsino:

"Chi a braccia aperte, chi mano nella mano, chi comodamente seduto su una panchina, gli spaventapasseri aspettano i numerosi visitatori che, incamminandosi per la ripida salita, vogliono essere presenti al fatidico appuntamento di novembre: "la Sagra della Ciuiga". Arrivano da ogni dove. Per tanti è la prima volta, per altri l'appuntamento è diventato un fine settimana da trascorrere in una bella località montana: San Lorenzo. Gli occhi degli affezionati guardano se anche quest'anno i bambini della scuola materna con le loro famiglie hanno aderito alla richiesta della Pro Loco:

dare il benvenuto a tutti con un tocco creativo. Si hanno risposto i bambini. Ed ecco lì, lungo la strada, sui prati, attaccati ad un albero, appoggiati ad un cespuglio, tanti spaventapasseri che non spaventano nessuno, ma accolgono con grandi sorrisi, felici di essere da tutti ammirati e fotografati. Costano poco ma rendono molto. Vecchie camice, pantaloni stracciati, cappelli, giacche, paglia, fieno, scope. Look perfetto per uno strepitoso effetto. Anche questa volta la fantasia, la collaborazione e la condivisione di mamme, papà e bambini hanno fatto centro".

All'interno del borgo i volti delle cantine e delle vecchie stalle, i solai, le ére, sono occupati dagli standisti che mettono in vendita prodotti tipici, artigianato artistico, dolci tradizionali e molto altro. Girando per la festa, alla cantina del Nilo incontriamo il gruppo amatori calcio, che nel proseguo della nostra intervista ci racconta: "Siamo molto felici del successo riscontrato ogni anno dalla Sagra della Ciuiga in cui abbiamo l'onore e l'onore di allestire un punto di ritrovo dove poter gustare dei piatti che richiamano la prelibatezza del nostro salume tipico. La partecipazione delle Associazioni







fa' sì che la festa venga sentita da tutti noi come segno di aggregazione e orgoglio per il nostro paese. La collaborazione delle persone che mettono impegno e passione nell'allestimento e i proprietari dei vòlti che li aprono alla festa danno dimostrazione che l'unione di tutti rende la Sagra della ciùga un momento unico nella vita del nostro comune".

Proseguendo per le viuzze ci fermiamo nella cantina del Bastiano, regno della Banda di San Lorenzo e Dorsino: "Sagra della ciùga da ricordare! Il tempo ha regalato tre magnifiche giornate che ci hanno permesso di esprimerci al meglio e ha portato molti visitatori. La manifestazione è stata curata con maestria dagli abitanti della frazione, dai volontari della Pro Loco e dalle associazioni che hanno abbellito ogni angolo. Ci sono state alcune novità interessanti, come il vin brulè in una tazza di ceramica da tenere come ricordo. Sempre di grande richiamo i ristoranti con menù speciali per esaltare al meglio il nostro "salume povero". La Banda Musicale di San Lorenzo e Dorsino è stata contenta di collaborare anche quest'anno per la buona riuscita della Sagra. L'allestimento del punto ristoro "Osteria dela Banda" è stata l'occasione per i bandisti di lavorare assieme in maniera diversa, coinvolgente ed allegra, per offrire ai graditi ospiti gustosi piatti a base di ciùga nei vecchi "vòlti e caneve" della Casa Martinoni. Quest'anno abbiamo potuto usufruire della piazzetta della Chiesa di Santa Apollonia per godere di alcuni momenti musicali: il venerdì sera si è esibito il gruppo bandistico "La bandota" costituita da bandisti di diverse realtà musicali a noi vicine. La Banda ha inoltre sfilato per le vie del borgo all'apertura della manifestazione. Per questa occasione sono venuti a trovarci alcuni componenti delle Bande Musicali di Roviano e Anticoli Corrado della provincia di Roma, conosciuti in Carinzia. Sono stati entusiasti della nostra sagra, della nostra ospitalità e anche delle nostre montagne. Pensiamo che la sagra sia una manifestazione da continuare, anche se riconosciamo il grande impegno e sforzo che richiede per la sua realizzazione. E' una bella occasione per noi "paesani" di collaborare insieme per il bene comune del paese, facendo conoscere agli altri la bellezza



del nostro territorio e delle nostre usanze. Grazie a tutti e bravi...continuiamo così".

Salendo nella parte alta della Sagra un altro punto ristoro ci attende. Nella cantina del Lino è la volta dell'energico ed entusiasta Gruppo Giovani di San Lorenzo e Dorsino: "La sagra è una manifestazione da continuare e, dopo il successo dell'anno scorso, anche quest'anno ci siamo impegnati al meglio per renderla ancora una volta un'esperienza autentica e coinvolgente. E' cresciuta la motivazione e l'attenzione verso i dettagli, rendendo migliore il servizio e ampliando lo stand. Mantenendo l'allegria e l'entusiasmo vi aspettiamo il prossimo anno".

Come Pro Loco siamo orgogliosi delle nostre associazioni che ci aiutano nella riuscita della festa. Non mi dilungo nella lista, ma un ringraziamento particolare va fatto anche ai Vigili del Fuoco e ai Carabinieri in congedo per il servizio d'ordine pubblico, agli Alpini, agli Amici del Legno e alle Pro Loco di Dorsino e del Casale per l'allestimento, al nostro prezioso staff, a tutti i volontari e agli abitanti della frazione per l'impegno e la pazienza dimostrataci, alla Società Brenta Nuoto e all'Oratorio per la loro disponibilità, alla Filodolomiti di San Lorenzo per lo spettacolo offertoci, all'Amministrazione Comunale, la Segretaria e all'APT per il sostegno, a Renata per la sua preziosa presenza (Se mi sono dimenticato di qualcuno mi scuso anticipatamente). Insomma un paese in festa!!! Quest'anno è stato creato uno spazio nuo-



vo: La Casa della Ciuiga, una piccola casa-museo allestita dalla Famiglia Cooperativa di San Lorenzo. Un luogo dove ripercorrere, attraverso le immagini e gli oggetti, la storia della protagonista della festa. Qui infatti erano esposte fotografie, attrezzi e utensili che descrivono gli ingredienti e il procedimento che porta alla realizzazione della ciuiga.

Girando per la sagra ci ritroviamo ora nel Mercato del Buon Cibo e del Bel Paese, che ospita i prodotti Slow Food provenienti dai Borghi più Belli d'Italia e non solo, molto apprezzato da chi ricerca i cibi d'eccellenza: il Prosciutto Bazzone di Coreglia Antelminelli, il pane Ur-paal di Glorenza, il pecorino canestrato di Castel del Monte, oltre alla mortandela della Val di Non.

Il venerdì pomeriggio, all'apertura degli stand, tra le vie di San Lorenzo si è visto subito un po' di movimento; molti hanno aspettato l'appuntamento serale all'Hotel Ristorante Castel Mani, dove è stata servita, grazie alla collaborazione del Centro di Formazione Professionale ENAIP di Tione, la cena di Gala, curata dagli immancabili cuochi di San Lorenzo in Banale: Davide, Christian e Daniel, quest'anno guidati dallo chef Diego Rigotti. Nominato nel 2011 miglior chef emergente del Trentino, vincitore del titolo miglior chef emergente del nord Italia 2012, a 29 anni conquista una Stella Michelin e rappresenta l'Italia al Bocuse d'Or. Il successo evidentemente non gli ha fatto dimenticare il suo paese natale e per la Sagra della Ciuiga prepara un menù "da stella Michelin", interpretando questo Presidio Slow Food in modo originale e sorprendente. Al di là della cena non sono mancate comunque le occasioni per gustare la ciuiga: nei nostri ristoranti locali - Castel Mani, Erica, Opinione, Ristoro Dolomiti di Brenta, San Lorenzo, Nembia e Da Core - con altissimo valore aggiunto per la sagra, hanno ideato sfiziose proposte di menu a tema per accontentare tutti i palati. Inoltre, due appuntamenti con degustazioni di prodotti tipici locali a cura della Strada del Vino e dei Sapori del Trentino hanno offerto la possibilità di assaggiare e conoscere particolarità enogastronomiche del territorio e non solo.

Nei tre giorni di festa quest'anno non c'è stato tempo per annoiarsi: visite guidate

al borgo che partendo dalla Casa della Ciuiga, attraversano le antiche Ville di Berghi, Pergnano e Senaso, con una tappa al vecchio affumicatoio. I numerosi partecipanti hanno apprezzato la possibilità di conoscere meglio il paese, scoprire gli affreschi dei Baschenis nella chiesetta di San Rocco e San Sebastiano ed entrare nell'affumicatoio, luogo storico in cui venivano affumicate le ciuighe. Non solo storia ma anche natura, con le escursioni guidate da Simone Elmi al Colle Beo e ai Prati di Prada. La Casa della Ciuiga invece, per l'offerta culturale, ha ospitato presentazioni di libri a cura di autori locali e non: a partire da Alberto Folgheraiter che ha presentato "I Villaggi dai Camini spenti", poi Elio Orlandi con "Il richiamo dei Sogni" e infine Graziano Riccadonna con "Patrizio Bosetti. La lega dei contadini. La cooperazione trentina."

Un'altra novità di grande successo dell'edizione 2014 è stata la presenza di uno stand dedicato alla birra artigianale trentina, realizzata con materie prime selezionate e di alta qualità. E nella casa della Ciuiga un mastro birraio ha parlato proprio della lavorazione e delle curiosità legate alla produzione artigianale della birra per promuovere tutti i prodotti della nostra bella terra trentina.

Oltre a questi appuntamenti speciali, abbiamo assistito all'immane inaugurazione in compagnia della Banda di San Lorenzo e Dorsino e poi i giri in carrozza e pony, la musica itinerante e l'animazione per bambini con artisti di strada la domenica pomeriggio.

Il vero successo è stato, come sempre, la sinergia tra i collaboratori che, anche se con qualche piccola e inevitabile difficoltà, hanno contribuito a far diventare questa manifestazione un evento sempre più qualificato, un appuntamento fisso per migliaia di persone.

E quindi perchè non citare Anatole France che secondo me sintetizza al meglio il senso del volontariato:

"Noi abbiamo di veramente nostro soltanto noi stessi: l'unico dono che possiamo fare è dunque il dono del nostro lavoro, della nostra anima, del nostro ingegno; e questa magnifica offerta di noi a tutti gli uomini arricchisce insieme il donatore e la comunità"



# Banda di San Lorenzo e Dorsino: due comuni uniti nella musica

Nati nel 1998 come Banda di San Lorenzo, diventati nel 2005 Banda di San Lorenzo e Dorsino, con orgoglio per questo notiziario speciale sottolineiamo che siamo i primi ad averla realizzata la fusione, unendo nella nostra compagine ragazzi e ragazze di entrambi i comuni. A Dorsino – e un ringraziamento va al comune che ci mette a disposizione la sala gratuitamente – teniamo le prove settimanali, mentre a San Lorenzo che, al pari, ci mette a disposizione una sala teniamo i corsi di strumento e solfeggio. L'auspicio per il futuro, ora che siamo un comune unico anche amministrativamente oltre che nello spirito, è quello di avere una sede fissa, magari accanto alle altre associazioni del nostro territorio. È stato un anno ricco di attività, dai concerti pubblici ai progetti musicali con i bambini, ne ricordiamo qui solo alcuni.

*Il Progetto Scuola Elementare e Materna:* un progetto di avviamento alla musica

tenuto dal nostro maestro Paolo Filosi per le classi I, II e III della Scuola Primaria di San Lorenzo e per i “grandi” della Scuola dell'Infanzia Don Guido Bronzini. Sostenuto economicamente dalla nostra Banda e in parte rimborsato dall'Istituto Comprensivo, il progetto è stato coronato da un bello spettacolo. Anche per il futuro, che sono i nostri ragazzi, continueremo la promozione dell'attività didattica musicale nelle scuole elementari del Banale e nella scuola media delle Giudicarie Esteriori.

Per i nostri bandisti durante l'anno scolastico continuano i corsi di solfeggio e teoria, a partire dalla IV elementare, appoggiandosi alla Scuola Musicale delle Giudicarie, e quelli settimanali di strumento. Il modulo per lo strumento è di 6 anni, e per gli allievi particolarmente meritevoli c'è la possibilità di accedere anche al 7/8° anno. Ci sono attualmente 24 corsi strumentali e 14 corsi di teoria e solfeggio, mentre i ragazzi posso-







no provare le loro abilità nella Bandina, in collaborazione con la Banda Intercomunale del Bleggio con la quale la condividiamo.

I concerti della nostra Banda sono caratterizzati da una presenza costante agli appuntamenti sul nostro territorio, dalle processioni per i Santi Patroni, alla sagra della Ciuğa e la Festa di Santa Cecilia, patrona della musica. Inoltre ogni anno teniamo proficui scambi che arricchiscono i nostri suonatori di esperienze di tipo sociale e culturale e di un confronto musicale importante per migliorare e crescere. Quest'anno in agosto la Banda di San Lorenzo e Dorsino ha tenuto una rassegna con la Banda di Castel Condino e quella di Cimego. Con la Banda Sociale di Tione abbiamo realizzato uno scambio simile di musica ed esperienze in occasione della Festa della Madonna di Deggia, alla quale la compagine tionesa è stata invitata, mentre la nostra banda ha ricambiato con un concerto per il "Pellegrinaggio Caduti dell'Adamello". Per festeggiare il ventennale della

Banda Intercomunale del Bleggio, abbiamo partecipato al Concertone di Ponte Arche: una tre giorni all'insegna della musica che ha visto partecipi le bande dell'Alto Sarca (Val Rendena, Busa di Tione e Giudicarie Esteriori).

Un'uscita, a maggio, anche all'estero per i nostri bandisti, per partecipare al Festival "Suonare in Montagna" a Wolfsberg, in Carinzia (Austria). Musica popolare, in versione sia moderna che classica, tenuta a Lavantall da gruppi musicali austriaci e provenienti da diversi stati europei. Emozionante l'esecuzione della "Harmonien Messe" di Franz Joseph Haydn da tutte le associazioni partecipanti, durante la liturgia sul Koralpe, a 1700 metri. Un'occasione nella quale la banda con i costumi tradizionali ha portato all'estero le tradizioni del Banale e del Trentino, la nostra ciuğa e si è arricchita di una nuova esperienza che porteremo con noi nei tanti concerti futuri. Cogliamo l'occasione per ringraziare tutti, proprio tutti, coloro che ci sostengono.

## Grazie Berto

**I coristi del Coro  
Cima d'Ambiez**

*Era l'ottobre del 1987 quando Alberto Failoni iniziava la sua esperienza come maestro del Coro Cima d'Ambiez di San Lorenzo in Banale e probabilmente non pensava di rimanere alla guida dello stesso fino agli inizi del 2014. Il sodalizio canoro, fondato grazie all'impulso del locale gruppo A.N.A., era già stato guidato da vari maestri; il direttivo ravvisò la necessità di avere una stabilità di conduzione per dare certezze e concretezza al coro.*

*Alberto accettò così la scommessa di plasmare un gruppo di persone dal punto di vista musicale impegnandosi con piglio e passione; grazie alla sua tenacia, preparazione e tanta pazienza ha saputo far crescere questa realtà canora, portandola a dei buoni livelli e ricevendone parecchie soddisfazioni. Sono da ricordare i due CD incisi, l'ottimo piazzamento al concorso nazionale "Città di Biella" del 2004 e i tantissimi concerti ed esibizioni in Italia e all'estero che hanno contribuito a far conoscere il gruppo.*

*Il suo amore per la musica si è manifestato anche nella ricerca di brani musicali raccolti tra la gente dei nostri paesi, facendoli così riemergere dall'oblio e regalando emozioni nuove a coristi e pubblico. Anche i momenti di difficoltà sono stati sempre superati grazie alla voglia di appartenere ad un gruppo che dopo gli impegni sa anche avere i suoi momenti di spensieratezza e allegria.*

*Alberto ha deciso di passare la conduzione del "suo" coro nella mani di Lorenza Orlandi e Elvio Flori lasciando un grande esempio di sensibilità umana e l'insegnamento che, impegnandosi con passione, i risultati arrivano senz'altro.*

*Da parte dei coristi e da tutti gli amici del coro Cima d'Ambiez un caloroso GRAZIE BERTO.*





# L'Università della Terza Età di San Lorenzo e Dorsino: bella e unita

*La presidente  
Edda Spagnolo*

Si dice che l'unità fa la forza, ed è vero: la nostra università è unita e molto forte ma anche, a parer mio, la più bella Università della zona. Anzitutto l'università ha sede nell'aula Magna consigliare del Comune di San Lorenzo Dorsino, e non è da tutti avere una sede così importante.

La nostra Università quest'anno ha fatto "furori" per le presenze così numerose, siamo arrivati a settanta unità, un bel traguardo davvero! Allievi e allieve arrivati da molti paesi vicini a noi tra cui Stenico, Premione, Sclemo, Villa Banale, Andogno, Tavodo, Dorsino ed infine San Lorenzo. Il programma è stato interessante ed esauriente, spaziava dalla psicologia del benessere, all'economia, alla geografia, al musical, alle questioni della bioetica, all'aquagym ed infine alla ginnastica. Non sono mancate in questo anno passato assieme le uscite culturali che sono spaziate

dalle mostre antiche del Museo Diocesano, alle mostre al Castello del Buon Consiglio, alla visita molto interessante della sede centrale dell'Inps di Trento, alla bellissima gita alla Certosa di Pavia e non ultima l'entusiasmante visita al Muse di Trento, in tutto fra visite e gite siamo arrivati a nove uscite... un bel modo di imparare!

Nel prossimo anno accademico 2014/2015 ci sarà un ulteriore incremento delle attività, quasi una rivoluzione nelle materie, cioè abbiamo introdotto delle materie belle ed interessanti come la fitoterapia, l'erboristeria, la biologia nutrizionale e con molto entusiasmo, richiesta da tutti, la storia locale dei nostri paesi. IN tema di uscite posso preannunciarvi che questo non è niente in confronto a quello che faremo il prossimo anno accademico, oltre alle uscite culturali promosse dalla provincia Autonoma di Trento, sto infatti elaborando il programma per le gite 2014/2015 che al momento in cui vi scrivo non sono ancora che sulla carta, ma che saranno una bella sorpresa per tutti i componenti di questa bella Università e sarà ancora occasione per star bene insieme!

Prima dei saluti, un grazie speciale e particolare al Dott. Marco Baldessari ed alla carissima Lorenza: senza il loro aiuto tutto sarebbe stato molto più difficile. Spero che la nostra attività, l'anno prossimo, abbia ancor miglior successo e da queste pagine mando un saluto affettuoso a tutti i componenti dell'Università della Terza Età di San Lorenzo Dorsino ed un arrivederci sempre più numerosi.







# Pro Loco di Dorsino: ricordando gli eventi più belli

*Direttivo della Pro Loco  
di Dorsino*

Il direttivo della pro loco di Dorsino è ormai giunto alla fine del suo mandato, desideriamo quindi ringraziare di cuore tutti coloro che hanno creduto nell'associazione e tutte quelle persone che ci hanno dato fiducia. La nostra riconoscenza va in particolare ai volontari, che hanno dedicato tempo ed energia alla realizzazione delle attività organizzate dalla pro loco, collaborando con impegno ed entusiasmo per la buona riuscita degli eventi. Grazie quindi a chi si è dedicato alla programmazione e all'organizzazione delle manifestazioni, alla cucina, alla cassa, al bar, al montaggio e smontaggio dei tendoni, all'allestimento della cucina, alla pubblicità, al volantaggio e a tutti coloro che si sono dati da fare per la Comunità.

Cogliamo quindi l'occasione per ricordare insieme gli eventi più belli organizzati in questi anni, durante i quali abbiamo cercato di valorizzare tutte e tre le frazioni del Comune di Dorsino organizzando ogni anno almeno una sagra in ogni frazione e cercando di coinvolgere tutte le fasce d'età: bambini, ragazzi, adulti ed anziani.

## Festa di San Giorgio Dorsino

Tradizionale sagra paesana in onore di San Giorgio, il patrono di Dorsino. La festa si è tenuta ogni anno nei mesi di aprile/maggio. Molti sono stati gli intrattenimenti organizzati come tributi a gruppi musicali (Nomadi, Zuccherò, 883), show di comici (è venuto Lucio Gardin!), attività e giochi per bambini, passeggiate come il "Night Trekking": una sana camminata tra le frazioni del Comune di Dorsino per ammirare i meravigliosi paesaggi che ci circondano, valorizzando così il nostro territorio. Anche la cucina ha avuto un ruolo importante, poiché i nostri cuochi hanno cucinato gustosi piatti tipici della cucina tradizionale locale.

## Festa di S. Anna Andogno

La Festa di S. Anna è sempre stata una delle manifestazioni più attese, perché è







tanto amata dagli abitanti e dai villeggianti di Andogno, molti dei quali hanno organizzato le proprie ferie e vacanze in vista di questa sagra. Nonostante abbia avuto luogo in un paese molto piccolo, la festa ha sempre riscontrato un grande successo. Degni di essere ricordati sono i concerti di fisarmoniche della band "Avanti e 'ndrè" e del duo "Feste Thoste" che hanno creato un'atmosfera fantastica nel piccolo borgo. Grande successo ha avuto ogni anno anche la "Gara dei dolci", poiché molte persone si sono messe in gioco presentando la propria torta con entusiasmo.

## Festa di Ferragosto Tavodo

Si tratta della festa più grande organizzata dalla pro loco di Dorsino. Celebre di questa manifestazione è la tradizionale "Corsa non competitiva TRA L'AMBIEZ E I MOLINI" alla quale hanno partecipato molte persone di tutte le età, atleti e amatori. In questa occasione sono state organizzate molte altre attività come concerti e giochi per bambini.

## Festa all'Oasi del Molin

La location di questo evento è stata la località "Oasi dei Molini", un'area attrezzata, situata lungo il torrente Ambiez, che fu inaugurata nel 2011 con lo scopo di creare un luogo di coesione tra le tre frazioni, visto che si trova in un punto intermedio e quindi in una posizione davvero strategica.

La festa si è svolta alla fine di settembre, ha partecipato tutta la Comunità ma i protagonisti sono stati gli anziani, che hanno avuto la possibilità di mangiare



in compagnia e trascorrere una giornata all'aperto. L'edizione di quest'anno è stata un po' speciale perché la festa è stata dedicata ai nostri cari amici Daniele, Michael, Andrea, Giancarlo e Daniele, che abbiamo sempre nel cuore. È stata inoltre premiata la "Donna dell'anno 2014". Il premio è andato a Genny Bottamedi, che nei mesi scorsi si è sottoposta ad un impegnativo intervento chirurgico di trapianto di cuore e, a sua volta, ha donato le valvole del suo cuore ad altre persone.

## Feste per bambini

Durante questi anni la pro loco ha organizzato diverse feste per i più piccoli come ad esempio la "Festa di Santa Lucia" e la festa di "Fine Anno Scolastico".

Ci riteniamo quindi soddisfatti per il lavoro svolto in questi anni, ringraziamo anche le associazioni che hanno collaborato con noi rendendo possibile la realizzazione di queste manifestazioni: il "Corpo dei Vigili del Fuoco Volontari di Dorsino", il "Gruppo Giovani San Lorenzo Dorsino", l'associazione "Atletica Clarina", l'associazione "Carabinieri in Congedo", la "Banda Musicale di San Lorenzo e Dorsino" e l'associazione "Dorsino solidale".





# La Brenta Nuoto in vasca e... a cucinar frittelle

Anche quest'anno è ripartita alla grande e con tanti nuovi iscritti, l'attività presso l'impianto storico di San Lorenzo in Banale (anche se completamente rinnovato) e con l'esperienza positiva in Val Rendena con il gruppo che si allena presso la piscina di Spiazzo.

Nuove mete affiancano l'attività storica della Brenta Nuoto, nata ormai più di venti anni fa con l'obiettivo di diffondere la pratica sportiva del nuoto, la nostra grande passione, e lo sviluppo di un crescente senso di sicurezza e di benessere in acqua. Stiamo mettendo una particolare attenzione a creare sempre più occasioni per i ragazzi e le loro famiglie per vivere una situazione di gruppo che crei legami di amicizia e permetta loro di mettersi alla prova con se stessi e con gli altri in un'ottica di giocoso spirito sportivo. Una mission secondo la quale i nostri ragazzi e le loro famiglie si sentano non solo parte del gruppo, ma veri e propri protagonisti della nostra attività, e in tale direzione vanno le iniziative che abbiamo organizzato al di fuori del piano vasca.

La partecipazione alla Sagra della Ciuiga ha segnato l'inizio di un nuovo modo di "fare gruppo": preparare frittelle e cioccolata calda è stata la scusa per passare insieme alcuni giorni fuori dalla vasca; la Festa di Primavera di metà marzo è stata una grande occasione di incontro sociale, coincidente con il "compleanno" della Brenta Nuoto, 23 candeline sulla torta (rigorosamente preparata da una nostra mamma e degna delle migliori sfide televisive). Molto intenso è stato anche il gemellaggio con la Filodolomiti, lo spettacolo teatrale "Sal e Pever" infatti ha

rappresentato un momento culturale che pochi avrebbero pensato si potesse legare ad una società sportiva. Tutte splendide occasioni di incontro che mai sarebbero potute nascere senza la spina dorsale della Brenta Nuoto: i volontari...i nostri genitori. In francese volontariato si dice *bénévole* ed esprime non solo la volontà, ma il voler bene, la passione. Per lo sport nel nostro caso, ma sappiamo che senza i genitori che lavorano bene e con passione ai più svariati livelli, l'impegno profuso dai nostri tecnici non sarebbe sufficiente per raggiungere i risultati degli ultimi anni. È il valore prezioso del tempo.

L'attività in vasca rimane comunque fondamentale ed è cresciuta molto negli ultimi anni, soprattutto nel settore giovanile sia come numeri che come risultati arrivando ad eccellere sia in campo regionale che nazionale. Siamo felici ed orgogliosi che anche quest'anno la nostra partecipazione ai campionati giovanili italiani si sia conclusa con un gran risultato del nostro Daniel, quinto e sesto posto nella sua specialità, 100 e 200 rana. Il nostro giovane atleta infatti ha compiuto un'impresa davvero eccezionale: a dicembre si era fratturato tibia, perone e caviglia e questo infortunio l'aveva tenuto fuori dall'acqua fino a marzo, poi, nonostante avesse (e abbia ancora) un ferro nella gamba è riuscito a qualificarsi per i campionati italiani CSI ma a fine maggio lungo il viaggio verso Lignano Sabbiadoro per partecipare alla fase finale nazionale, il pullman che lo avrebbe portato probabilmente a 4 medaglie d'oro si è ribaltato all'altezza di Feltre. Insomma una stagione sfortunata per lui e per gli altri nostri ra-



gazzi coinvolti nell'incidente, ma che ci ha reso se possibile ancora più uniti e amici di prima. Dalla scorsa stagione agonistica inoltre la società ha deciso di partecipare oltre alla attività organizzata dalla FIN, anche al Campionato del Centro Sportivo Italiano (CSI) associazione, riconosciuta dal CONI, che promuove lo sport come momento di educazione, di crescita, di impegno e di aggregazione sociale con l'obiettivo di sviluppare le attività sportive ed agonistiche sottolineandone la forte valenza educativa. Anche questo campionato si svolge a livello nazionale e prevede quindi una fase finale nazionale a Lignano Sabbiadoro. La caratteristica peculiare che distingue tale circuito da quello federale della FIN consiste nella possibilità di far gareggiare assieme, nella stessa manifestazione, sia atleti non-agonisti che agonisti. Questa opportunità ha permesso alla società di rispondere al desiderio espresso vivamente dai nostri ragazzi di poter condividere, oltre all'impegno ed alle fatiche dell'allenamento, anche il divertimento e le soddisfazioni della competizione, nonché agli atleti più "stagionati" di mettersi in gioco divertendosi.

Accanto all'attività agonistica, in una

nuova ottica di promozione dello sport, si è sviluppata progressivamente un'attività meno impegnativa ma sempre più ricca nei numeri e nella qualità. Questa attività, chiamata "Propaganda", rappresenta la naturale prosecuzione del percorso didattico iniziato con i corsi della scuola e coinvolge da una parte i bambini in età scolare e prescolare impegnati nell'apprendere e perfezionare le tecniche di nuoto in tutti gli stili e nell'acquisire le basi del salvamento (nuotate con immersioni, lancio e trasporto del pallone) e delle altre discipline FIN (pallanuoto, syncro, tuffi) e dall'altra gli atleti di età superiore che desiderano svolgere l'attività sportiva non a livello agonistico, ma a livello più amatoriale. Nella stagione appena conclusa il gruppo propaganda ha ottenuto ottimi risultati, sia individuali (molte le medaglie, anche tra i più piccoli) che di squadra (terzo posto in campionato), è segno che questo nostro nuovo modo di vivere il nuoto è comunque vincente. Partecipare ad ogni gara con un gruppo sempre più numeroso, vedere i ragazzi fare a gara per conquistare il posto sul pulmino, scoprire tanti genitori appassionati e partecipi è per noi la vittoria più bella.







Ero piccola quando a nuotare ho iniziato  
e da allora un po' di tempo è passato.  
Avevo 6 anni quando nella Brenta sono entrata

e Valentina per prima mi ha allenata.  
Ero vivace, chiacchierona e birichina  
ma di sicuro una vera pesciolina.

L'allenamento era a volte faticoso  
ma c'era sempre un momento giocoso.  
Poi un giorno un nuovo allenatore è arrivato...

e un mister "tosto" si è rivelato!!  
Volevo indietro la mia Vale

ma tutto sommato Luca non è poi così "male".  
Quanti chilometri con lui ho percorso

ma ora me la cavo a rana, stile, farfalla e anche dorso.  
Questo ultimo anno è stato molto importante  
di nuove amiche ne ho incontrate tante:

Gaia, Lara, Daniel, Giorgia Sansoni...

siamo una squadra di veri leoni!!  
Leti, Betta, Luisa, Bado...

anche con le grandi d'accordo vado.  
In questa Brenta ho tanto nuotato

ma non solo quello ho imparato:  
fatica, pazienza, impegno, forza di volontà...  
tutto questo in gran quantità.

Passione, rispetto, amicizia, determinazione...  
di sicuro una grande passione.  
e forse chissà...se il mio intuito non sbaglia

prenderò, prima o poi, qualche medaglia.  
Insomma cosa volete che vi dica?

Con la mia Brenta Nuoto si gioca una bella partita...  
non è solo uno sport...ma una vera palestra di vita!!

Molti cari auguri  
di Buon Natale e  
Felice Anno Nuovo





# ARTISTI DEL LEGNO

*Nella lista dei "Borghi più belli d'Italia" trova posto anche San Lorenzo in Banale perché, dice la motivazione, "ha saputo mantenere e valorizzare il suo patrimonio paesaggistico ed artistico, specialmente nel complesso delle case rurali." Infatti in ogni frazione, gelosamente custoditi, ci sono i manufatti che ricordano i duri tempi ed i mestieri che contribuirono a far sopravvivere le famiglie di una volta.*

*Nel 2009 un gruppo di persone, sotto l'attenta guida dello scultore rendenese Nicola Cozzio, si sottoposero allo studio e alla disciplina necessari per dar corpo alla passione che li accomunava, quella per l'incisione del legno. Fu così che, con un modesto finanziamento del Comune, si impegnarono a scolpire 13 quadri delle dimensioni di mt 1,70 x 1.*

*Tutti i cartoni, tranne uno, sono del nostro Elio Orlandi, alpinista di rango, nell'inconsueta ma apprezzata veste di pittore. Una volta ultimati, i lavori sono stati affissi e numerati. Prossimamente verranno mappati. Qui di seguito la loro collocazione, con una breve descrizione.*

Il quadro n. 9 su una casa di Pergnano alle "Piaze" ci fa vedere come veniva costruita una slitta con tutte le parti in legni diversi essenze per rafforzare la capacità di carico ed aumentarne la leggerezza. Si possono vedere bene le "Manéce" e le "Bachéte" in orniello, i "traversi" di betulla, i "piàntoi" e gli "sbedèci" di corniolo. Il tutto pesava circa 15 kg ed era ben coordinato. Per portare la slitta fino alla stazione di sfalcio di "Prada" e più su, si infilava la testa fra le "bachéte".

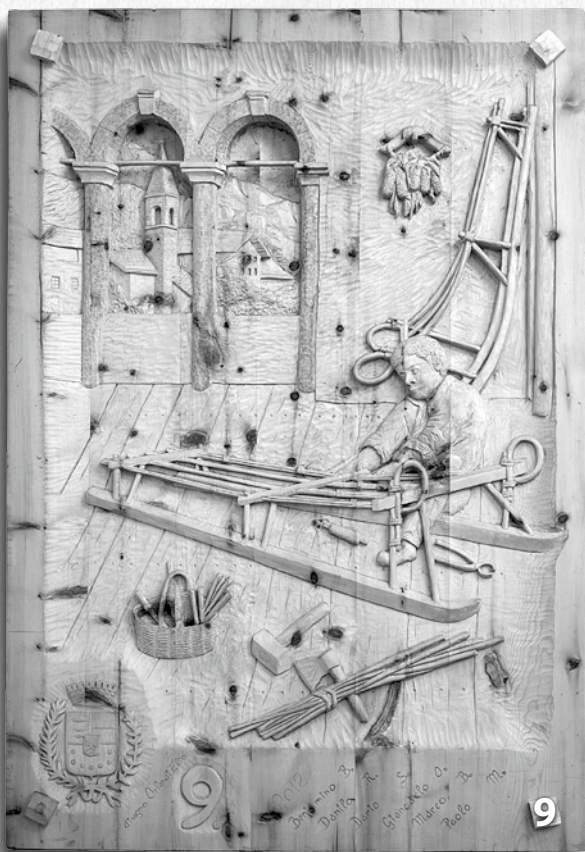

Il quadro n. 13 rappresenta la preparazione della "ciuiga". Questo insaccato, nato per necessità, è stato il cibo che ha sfamato in qualche modo intere generazioni. Inizialmente costituito di rape bianche bollite e scarti di carne del maiale ora la composizione è cambiata – in meglio. Le rape sono passate dal settanta al trenta per cento; il trenta per cento di scarti di maiale è stato sostituito da un settanta per cento di carne scelta, sempre di maiale. Da vent'anni a questa parte è diventato un prodotto di nicchia ed ha ottenuto il marchio "SlowFood". Si produce solo a San Lorenzo in Banale nella Famiglia cooperativa nella stagione invernale, dai Santi a Pasqua, in quantità ridotte.





Il n. 3, che si trova a Glolo dietro la casa dei "Papi" racconta del duro lavoro delle donne quando facevano il bucato. Il momento della bollitura dell'acqua con la cenere per ricavarne il "Lescivac", un detersivo casereccio, lo sversamento sulla biancheria, il lavaggio nella fontana e la stenditura ad asciugare. Questo quadro ha misure inconsuete, 3 metri di lunghezza per 1 di altezza perché il racconto imponeva una dilatazione nel tempo.



I quadri n. 10-11-12 fanno numero a sé e sono stati appesi sul retro della "Casa de Masina", un rinomato fabbricante di slitte.

Raccontano del lavoro che si svolgeva in Prada, ampia zona prativa; a quota 1500 la parte più "comoda" e vicina al paese, sopra i 1700 metri di altitudine è di proprietà del Comune.

La segagione, l'affilatura della falce, il trasporto a spalla, la preparazione del "retèl" e il trasporto sulla slitta al paese lungo la strada selciata delle slitte con un dislivello di ben 650 metri.

Bella e significativa la rappresentazione dell'uomo che conduceva la slitta sul ripido tratto di strada.





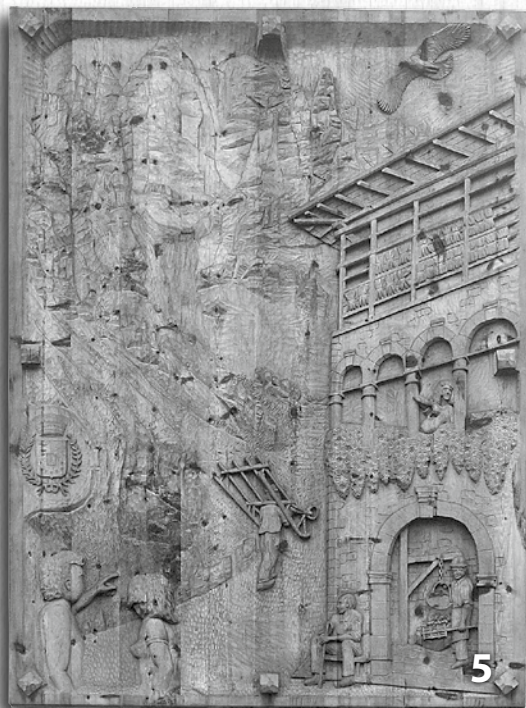

Il quadro n. 5 è una ricostruzione della val d'Ambiez con le sue vette e con la vita che scorreva nel paese. La casa "Martinoni" di Berghi con il loggiato pieno di fiori e "l'era" con le pannocchie esposte al sole e al piano terra il casaro intento a sorvegliare la bollitura del latte, un uomo carico della slitta che si incammina verso il monte ed un giovane che indica alla sua ragazza la via verso l'alto.

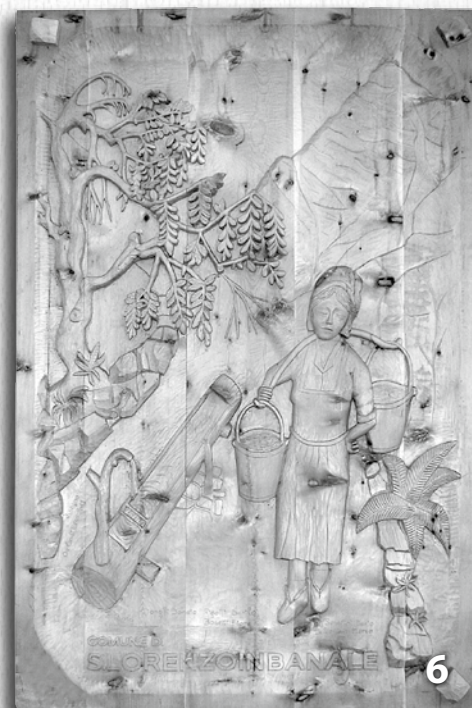

Il quadro n. 6 rappresenta uno scorcio della giornata a Dengolo quando la fanciulla si recava al "bregn" a riempire i secchi d'acqua con sullo sfondo la cima Ghez e sopra la sorgente un maggiociondolo. Era la dura realtà di quanti si incaricavano di portare all'alpeggio gli animali e custodirli con occhi attenti durante il pascolo.



Il quadro n. 7, posizionato a Pergnano, ci propone l'interno di una falegnameria. In primo piano, un uomo lavora un palo per ricavarne un elemento del carro in costruzione. Ben riuscita la scenografia sul fondo con gli attrezzi in bella esposizione e due gioghi di legno per i buoi per trainare il carro.

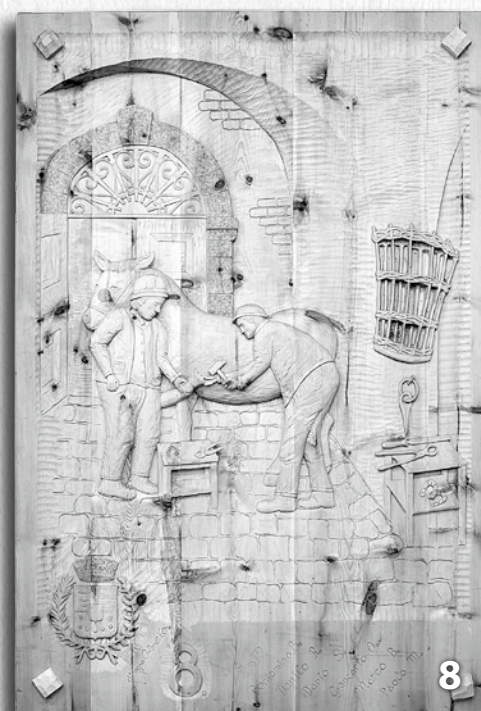

Il quadro n. 8 dal titolo "el frer", il fabbro ferraio, è appeso a Senaso sulla casa dei Campestri, ci fa vivere la ferratura di un cavallo nell'atrio di casa dei Sartorei riconoscibile dal portone sullo sfondo tutt'ora esistente.



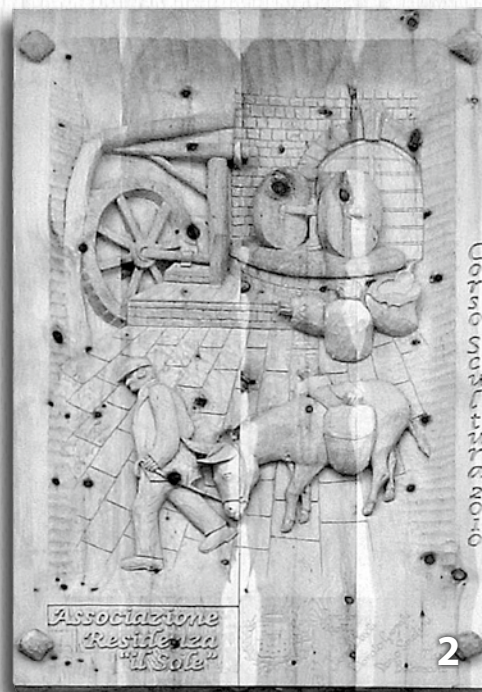

Il n. 2 è a Prusa sulla casa dei "Pistori" in piazza davanti alla casa dei "Mazoletti". È uno spaccato della vita di quando nel mulino si macinava il grano con le pesanti mole di granito mosse dalla grande ruota azionata dall'acqua e il contadino vi conduceva l'asino carico del sudato grano.

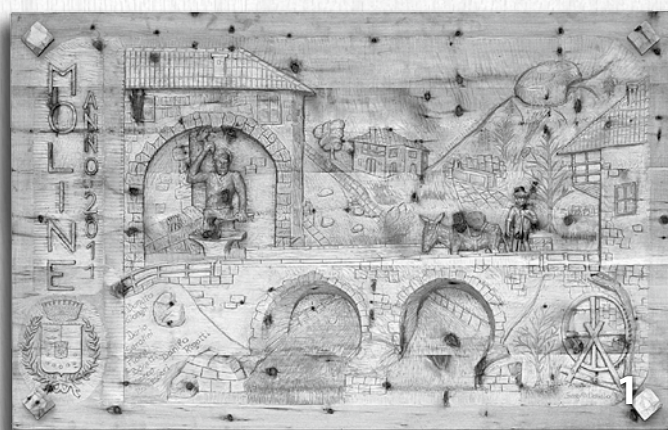

Il n. 1 è alle Moline: a disegnarlo, Donato Gionghi. Al centro, il ponte sul Bondai con le sue arcate in pietra e l'acqua che vi scorre sotto, impetuosa. A destra le ruote del mulino e sul ponte l'asino che porta la farina mentre a sinistra il fabbro batte il ferro nell'officina dei "Gobi".

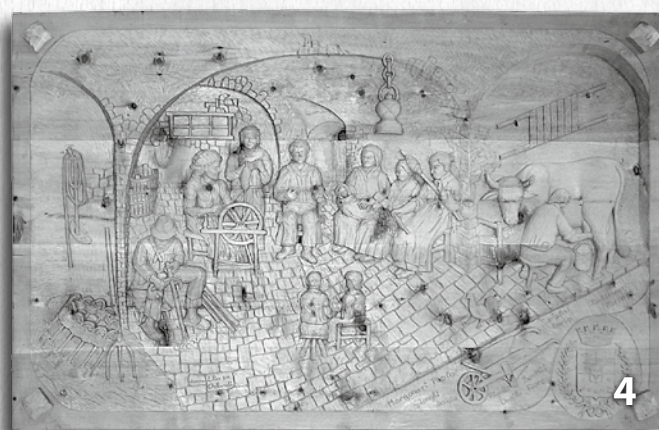

Il n. 4 si trova a Prato di fronte al negozio Cherotti in via del Teatro e dipinge quella che potremmo definire una rappresentazione teatrale in una stalla, il "filò". Era il raduno di più famiglie che nelle fredde sere d'inverno si intrattenevano per stare al caldo, farsi compagnia e raccontare storie ai piccini, per pettegolare sui pochi avvenimenti del paese, per fare piccoli lavori – il tutto alla fioca luce delle lanterne.

*Ci troviamo in un Comune che cerca di migliorare il suo ambiente con dei decori che se opportunamente mantenuti possono durare molti anni. Il paese ha bisogno di rinnovarsi continuamente anche perché ora facciamo parte di un Club impegnativo ma che dà prestigio. Spero che San Lorenzo mantenga sempre orgogliosamente il titolo, non solo per fini economici ma per sé stesso, per migliorarsi e per migliorare la vita dei suoi abitanti.*

*Gli Amici del Legno*